時報

中華民國十七年
三月十一日星期日
舊歷戊辰年二月二十日
今天三張售大洋三分
第八千四百七十九號

定報價目 本埠及日本一個月一元 三個月二元九角 六個月五元七角 九個月八元四角 全年十一元 南洋歐美各國一個月二元 三個月五元八角 六個月十一元四角 九個月十六元九角 全年念二元 報費先惠郵票九五折算

廣告刊例 「封面及評論」二行起碼每日每行一元四角「圖畫時報」每英方寸每次一元五角地位須於三天前預定「新光小廣告」三十字起碼每日每字二分「新聞欄內」每日每行四角五分「普通地位」三十字起碼每日每字一分二厘「彩色廣告」另一色手續費十元二色四十元三色七十元四色一百六十元地位格外須預向本館廣告部接洽

本館編輯部設於浙江路二十五號(小花園南首)營業部設於山東路A字六號 電話中央六一二〇四 電話中央六一二〇一 電報掛號二五一四 ▲中華郵政特准掛號立券 按照新聞紙類認爲第一類新聞紙

今日第三張圖畫時報閱者注意

中西女塾爲前馬副校長季瑩女士追悼會啓事

敬啓者同人等定於本月十一日(星期日)下午二時半舉行追悼會凡與馬女士有誼諸師友讀者祈屆時蒞會如有輓幛請寄敝校同門會會計員馬月卿女士代收爲馬女士留一永久之紀念品

上海中西女塾謹啓(校址上海漢璧禮路十一號) 2394

華社攝影展覽會祗有今天了

歡迎各界參觀 無須入場劵

(時間)上午十時至下午六時

(地址)浙江路念五號小花園南首時報館照相室

滬寧鐵路管理局標購機車用煤廣告

本路現奉 核准招商投標承辦上等機車用煤拾萬噸或伍萬噸或減少噸數有願投標者可向上海北站材料處領取章程

引翔鄉今日賽馬

陽歷三月十一日即夏歷二月二十日星期日本會在引翔鄉舉行第三十九期賽馬下午一時起共賽十一次場內備有中西餐及茶點特此公告 [illegible]

上海中國賽馬會謹啓

上海電報局敬告收報人注意

[illegible]

人生對於經濟問題、祇有兩條出路、第一條專恃人力、不圖機會、每日每月、將所省之錢、積累至於數年數十年之後、得一成數、第二條、雖用人力、却圖機會、以平時所有之錢、過有可以少博多之事、即行一試、苟有幸運、能如所願、立時可以致富、凡屬世間一切、爲農、爲工、爲商、爲投機事業者、莫不由此兩條出路所化生、本會儲戶、每月儲蓄、至滿期後、所收本金及紅利、得一成數、即爲恃人工之結果、其外、又有每月開獎所得獎金、即爲善用機會之結果、如今本會獎金、特獎一項、已有三萬六千餘元之鉅數、其他、一二三四等獎、每種已各有三十六個、附獎末獎、尚不在內、是在本會儲蓄者、人工與機會兩種出路俱備、實爲解決經濟問題之最善辦法、有志者請速來入會此佈

詳章函索即奉

上海法租界愛多亞路七號 萬國儲蓄會啓

2351

上海商界勸募二五庫劵協會成立公告

爲公告事、查承購二五國庫劵、爲商界應盡之天職、尤爲商界應得之權利、現在餉糈緊急、尤當踴躍承購、以躋中國於平等自由之域、本會爲上海總商會、上海縣商會、上海各路商界總聯合會、上海特別市商民協會所組織、專辦勸募續發二五國庫劵事宜、業已成立、公推林康侯先生爲主任、會址在上海總商會內、即日開始辦公、又爲便利勸募及承購起見、特設南市區辦事處於上海縣商會內、閘北區辦事處於上海閘北商會內、特區辦事處於上海各路商界總聯合會內、除函報財政部勸募委員會並通告各界外、特此公告

上海商界勸募二五庫劵協會啓 三月九日

商務印書館出版

各國社會運動史 上卷 現代社會科學叢書 一冊 定價一元五角 郵費五分
劉秉麟著 本書純用歷史家的眼光，搜集各國各種社會運動史料，並將當時最重要之思想與最重要之組織，貫串成一書，爲欲透澈社會運動之根源及無產政黨之組織者所不可不讀。歐美各大學中近多增設社會運動史一科，中國各校最近亦有添設，是此書同時亦可供各學校教科之用。

勞働立法原理 政法叢書 一冊 定價一元一角 郵費二分半
樊弘著 書中詳述勞働立法的原理與原則，並引歐美各國的立法情形，以資參證。篇末更述萬國勞働立法的進化，以明此種國際新運動的必要及其過去與現在的槪況。

正義與自由 一冊定價八角 郵費二分半
程振基譯 此書係英國現代政學名家狄克遜(G. L. Dickinson)的名著。其體裁爲一種討論談話，與柏拉圖之理想國頗相似。其主旨在根據二十世紀的新思潮，以精闢的見解，闡揚民主政治；而對於各種社會問題亦以哲學眼光虛心討論。一讀此書，對於民主政治之眞義，不難澈底了解。程君以流麗之語體文譯之，不失原文精意。

城市計畫學槪論 市政叢書 一冊 定價三角 郵費一分
鄒雅綸著 內容三卷，分論舊市之改良方法，新市之計畫原理，與城市建築條例。德國人於城市計畫學研究最深，著者留學是邦，專攻市政，具有心得，此書實具精義，非尋常直譯之書可比。

新土耳其 一冊 定價三元 郵費七分半
柳克述編 本書共分土耳其發達史、土耳其衰落史、及土耳其復興史三編，於土耳其之政治史，爲源源本本之敍述，尤詳於近數十年來的復興事業。閱此則於其在歐洲處境之艱，浸淺之極，以及新土耳其志士努力奮鬥以脫離帝國主義羈軛之勇，皆可得其大槪；而近代歐洲列強對於近東問題之縱橫捭闔，於此亦可一目瞭然。唯著者最大之目的，在以土耳其之復興途徑，資我國人奮鬥之借鑒，所有注意俱集中於此。爲關心近今民族運動者所不可不讀。

現代鐵路叢譚 百科常識叢書 一冊 定價八角 郵費二分半
[illegible]著 馮雄譯 全書計二十二章，於踏勘、定線、築路基、鋪軌道、建橋梁、開隧道、製機車、設號誌、節制行車、預備驚險、以及各種特別鐵路，如地下鐵路、電機鐵路、索引鐵路等，皆有扼要之敍述。不僅供常人閱讀，亦足爲治鐵路事者及服務鐵路者之參考。

字例略說 國學小叢書 一冊定價三角五分 郵費二分半
呂思勉著 此書共十三章，分述六書之名及次第，以及文字之孳乳、文字之淘汰、字形之變遷、中國文字之優劣等。書中例證，異常確實，雖篇幅不多，而中國文字之要義已盡具於斯。

道教槪說 國學小叢書 一冊定價三角 郵費二分半
日本小柳司氣太著 陳彬龢譯 關於道教的有組織的記錄，此書猶爲首見。內容分三篇，於道教之起源、沿革、教理、學說各端，敍述極爲簡明。

蘇辛詞 學生國學叢書 一冊定價四角 郵費二分半
葉聖陶選註 詞至蘇軾而境界始開拓，辛棄疾承之，發放超逸一派遂臻極頂。今此選本，約得二家詞六之一，均完整精妙之作。卷首有編者序文，論二家之藝術手腕，足助理解。

湘綺樓日記 三十二冊 定價十六元 郵費六角
湘潭王壬秋先生遺著 起同治八年己巳，迄民國五年丙辰，凡四十餘年間政治得失、人物消長，均可於此中窺知大略；而先生治學之心得、與夫詩文雜俎之散見稿中者，尤不勝數。

統計學原理及應用 經濟叢書 一冊 定價三元 郵費七分半
王仲武著 統計學在今日已成爲研究純粹科學與應用科學者必不可少的工具。本書共分兩編：第一編緒論，詮釋原理；第二編各論，說明應用。各項原則方法之下，均附實例，並加批評。至其材料多採自我國，絕無隔閡之虞。不僅可供從事統計事業者之參考，即商業學校採作課本，亦甚適宜。

外國匯兌 上卷 理論實用 一冊定價二元四角 郵費七分半
吳宗燾著 銀行各科中，惟外國匯兌爲最繁複，初學每苦其難。著者研究匯兌有年，歷充北京各大學教授及銀行事務，此書爲其精心之作。條理精詳，材料豐富；理論實習，二者並重。本卷論匯兌原理、票據法、外國匯票及支款憑信等，搜羅各國銀行通用之匯兌票單文件等格式，共一百三十種，他書無此完備。附錄六種，亦極有參考價值。

一個鄉村小學教員的日記 東南大學叢書 上冊定價一元 郵費二分半
俞子夷著 本書混合教育學上的原理原則及各種實施方法，採用日記的體式編著而成，內容所包甚廣：遠自行政大端，深至教育精蘊，外而社會中心的組織，近至管理細節的布置，無所不包。所寫方法與實例，均從切實經驗得來。爲師範學生及鄉村小學教師的必要讀物。

美學槪論 師範叢書 一冊 定價七角 郵費二分半
范壽康編 內容分緒論、美的經驗、美的形式原理、美的感情移入、美的種類及美的觀照與藝術等六章。對於「美」之諸重要問題，靡不論及。

戴東原的哲學

普通本 高中本 一冊 定價一元四角 一元二角 郵費五分
胡適之著 戴東原爲近代大思想家大哲學家。此書目的在表彰戴學在哲學上的價值。內容分三部：(一)引論，敍述中國近世哲學之趨勢，以明戴學的本源。(二)戴東原的哲學，於戴氏學說之諸要點，逐一提出詳論。(三)戴學的反響，提出學者凡十；竟無一人能繼續戴氏之學而從求發展，故戴學惟有及身而絕。書末附載戴氏重要著作「原善」「孟子字義疏證」及與彭紹升往還論學書三篇，以便參證。

勞苦世界 一冊定價九角 郵費二分半
英國狄金生著 伍光建譯 此書主旨在尊重德性，有功於世道人心不淺。法國大文豪H. A. Taine謂此書獨重天理人情，凡狄氏所著小說，微言深意，無不薈萃於此。伍君特用語體文迻譯，力存原書風格。

黃薔薇 一冊定價三角 郵費一分
匈加利育珂摩耳著 周作人譯 此書體式取法於牧歌，描寫鄉村生活、自然景物，雖運用理想，而不離現實，實爲近世鄉土文學之傑作。周君譯以簡練忠實之文言，所譯牧歌，尤臻勝境。

小說世界叢刊
野人記第四編 弱歲投荒錄 二冊 定價五角五分 郵費二分半
同上第五編 古城得寶錄 二冊 定價四角五分 郵費二分半
同上第七編上 覆巢記 三冊 定價七角 郵費二分半
同上第八編上 重圓記 四冊 定價八角 郵費二分半
Edgar Rice Burroughs 著 前三種爲天游譯，後一種張碧梧譯。諸書續述太山歷險的經過，甚饒科學興味。

◘ 新學制高級中學教科書

科學方法 普通科用 一冊 定價七角五分 郵費二分半
汪奠基著 內容分兩大部：第一部研究科學普通方法，而以直覺、邏輯、試驗三大作用爲歸；第二部專論科學特殊方法，分述數學科學、物理科學、自然科學以及心理學、歷史學、社會學等方法。多據名家著述、邏輯而成。

商法要論 商業科用 一冊 定價一元 郵費五分
郝立輿編 首爲緒論，述商法意義、沿革、法系、編纂等，以下分五編：(一)總則，(二)公司，(三)商行爲，(四)票據，(五)海船。解說詳晰，取材新穎。

冶鐵學 工業科用 一冊 定價八角 郵費五分
唐吉傑編 詳述鋼鐵之性質，銑鐵、熟鐵、熟鋼之各種製煉法，以及鋼料造形法與各種合金鋼的合成法。所附圖表，在百幅以上。

染色學綱要 工業科用 一冊 定價六角 郵費二分半
李文譯 首述染用纖維、染用藥劑，次述各種浸染法，再次論色彩之原理與染料之混合。

造林學各論 農業科用 一冊 定價二元 郵費七分半
李寅恭編 全書四編，分論針葉樹類、闊葉樹類、竹類及椰子類之造林法。凡適於造林之木竹，無論爲吾國所固有或爲外國之佳種，均經旁徵博採，詳加敍論。所附插圖八十餘幅，尤足爲鑑別形態之助。

混合算學教員準備書 新學制初級中學 第二冊 定價一元二角 郵費五分

農學實驗法 一冊定價四角 郵費二分半
日本大塚孫市著 憚獻侯譯 本書歷述作物實驗、豆體實驗、土壤實驗、肥料實驗等。凡農業上一切重要問題，均配有相當之實驗、用具及方法。簡易適用，便於施行。

食品化學 一冊定價一元五角 郵費五分
劉倫編 書中詳述食品及營養素之種類、名稱、成分、性質等項，而關於食物之營養、變敗及貯藏等之理論，亦擇要詳述，期使閱者對於食品化學，能得明確之概念。極合於研究化學、醫學、農學、水產學者參考之用。

衛生叢話 第一二三集 各一冊 定價各四角五分 郵費各二分半
俞鳳賓著 第二三集各有文字四十餘篇，多爲日常生活之衛生常識。關於公衆衛生及肺癆霍亂等症之預防與治療諸法，亦多論及。

公衆衛生淺說 通俗醫學叢書 一冊定價一角五分 郵費一分
胡寅編 所述公衆衛生之眞義及實施之方法，皆簡要不繁，提綱挈領，易解易行。

易林分類集聯 一冊定價四角五分 郵費二分半
徐珂編輯 本書選拾易林，集爲楹聯，共計贈答喜壽等十四門。百爾酬應，莚備於此。

★ ★ ★

兒童劇本 兒童文學叢書 第七第八冊 定價各五分 郵費各一分

二柴童話集 二冊定價二角 郵費一分
徐子長著 集中有二柴等童話八篇，又附兒童劇作兩篇。

模範兒童 兒童史地叢書 一冊定價一角五分 郵費一分
孔祥鹿編 本書採集中外兒童故事，擇其足爲模範者編纂而成，共得七十八則，可作小學國語公民兩科的補充教材。

音樂家趣事錄 兒童藝術叢書 一冊 定價三角 郵費一分
雷家駿編 本書用故事的體式，敍述一位音樂迷的青年學習音樂的情形，凡屬於國樂和西洋音樂的常識，都已述及。

蚊蠅消滅法 平民叢書 一冊定價一角 郵費一分

平民小叢書 每冊定價一分五釐 郵費一分
養牛 紅十字會 養蜂法 除蟲菊

平民職業小叢書 每冊定價一分五釐 郵費一分
好漢不怕出身低 人貴自立

綜合英漢大辭典

The Comprehensive English-Chinese Dictionary

全書二冊 上冊已出版 下冊五月續出

定價十二元 預約八元 本月底截止

本書博採英美兩國各種字典之長，搜羅最新材料，重加編次，以期適合現代需要。其內容之豐富，例解之完備，新字新義之多，足爲東亞英文字典之冠。編輯諸人均爲文、理、醫、工、農林、法政、經濟各科專家，譯義精審，方面廣博，故此書又可充百科辭典之用。(皮面精裝本加實洋五元)

英文物理學綱要

A First Course in Physics

一冊 定價四元 郵費七分半

沈步洲編 本書計分十二章，分論物性、定質、流質、氣質、熱、聲、磁、電、光、輻射等學，適合中等學校程度。編者認定本書目標，在專供本國學生應用，故所收材料，異常鄭重。其內容之精富，說理之透切，圖解試驗之豐富，習題、答案、索引之完備以及科學名詞之附註淺譯，實遠駕原版西書而上之。

英文微生物學探究

Researches on Microörganisms

第一集 定價六角 郵費二分半

此爲第四中大教授魏喦壽先生一九二五年後探研所得的論文，計分四篇：(一)A Kind of Penicilium，(二)A New Hartspilz，(三)蔗糖漿中化出蔗糖之一個微生物的方法，(四)A Kind of Verticillia

英文商業統計

Business Statistics

一冊 定價三元 郵費五分

李權時著 此書介紹最新統計學之原則於國內學子，而尤注重於經濟商業上的應用，學理實施，兼顧並論；材料多取本國事實。

英文燕京勝蹟

Peking The Beautiful

一冊 定價六十元 特價四十五元 本月底截止

Herbert C. White 編 冊中包含北京勝蹟圖七十大幅，其中五十八幅爲影寫版精印品，十二幅是照實地景物着色的彩圖，各附詳細說明，裝成一巨冊。封面爲絲織精品，堂皇富麗，在中國出版物中，無可比及。篇首有胡適之先生長篇導言，詳述此書攝製的主旨與編者攝影的藝術。

英文禹域舊聞

Forgotten Tales of Ancient China

一冊 定價四元 郵費七分半

Verne Dysen 著 此書運用生動之筆，演述中國五千年來之軼事舊聞，如禹時九州之形勢，春秋戰國時代之故實，三國鼎立之史略以及歷代都城之變遷，名山大川之神話，與夫長城運河之偉蹟，均經述及。所附插圖一百餘幅，尤多不經見之品。

(16:12-17:1)

中央信託股份有限公司召集第七屆股東定期會

[illegible]股票至本公司登記[illegible]股東會期前一個月內（二月十八日起至會終日止）停止過戶除函達外特此通告

本公司第七屆股東定期會[illegible]三月十八日[illegible]

上海全市黨員均鑒

本月十二日爲吾黨總理逝世三週紀念日凡吾同志皆應誠敬追悼藉示哀思本黨部茲已佈置禮堂仰全市同志於是日（上午九時起至下午六時止）來部致祭爲要

上海特別市黨部

市政演講

本月十四日晚七時半特請公用局黃伯樵局長在四川路青年會大會場講演「上海特別市公用局之現在與將來」有特製幻燈片三十餘種藉佐說明凡市民及各機關職員均得自由前往聽講不須入場券到會者並由該局贈送市民須知一本

上海市政府秘書處啓

上海各界總理逝世三週年紀念大會籌備會緊要啓事

總理逝世三週年紀念大會（三月十二日）本會已定於本日上午九時在豐林橋交涉公署大樓舉行規定以下辦法數條尙希各界注意

（一）由海軍總司令部屆時（三月十二日上午九點半鐘）鳴砲三十三響

（二）由市政府及衛戍司令部通令佈告全市各機關團體及民衆於本日（三月十二日）停止娛樂男職員臂纏紗黑女職員襟佩黑花（均由自備）一日並下半旗誌哀在正午十二時間江海關午礮聲時全市市民一致靜默三分鐘

孫中山先生是國民革命導師
孫中山先生是世界被壓迫民族的救星
孫中山先生精神不死
繼續孫中山先生的革命精神
肅清殘餘軍閥由國民黨統一中國
一切被壓迫民衆在三民主義旗幟下團結起來
實現總理遺囑速開國民會議
實現總理遺囑廢除不平等條約
惟有三民主義能解放民衆的痛苦
紀念總理要澈底肅清中國共產黨
紀念總理要澈底剷除貪官汚吏土豪劣紳
要實現三民主義必須肅清利用土匪流氓殘殺農工的共產黨

首都各界總理逝世三週年紀念大會籌備處宣傳部

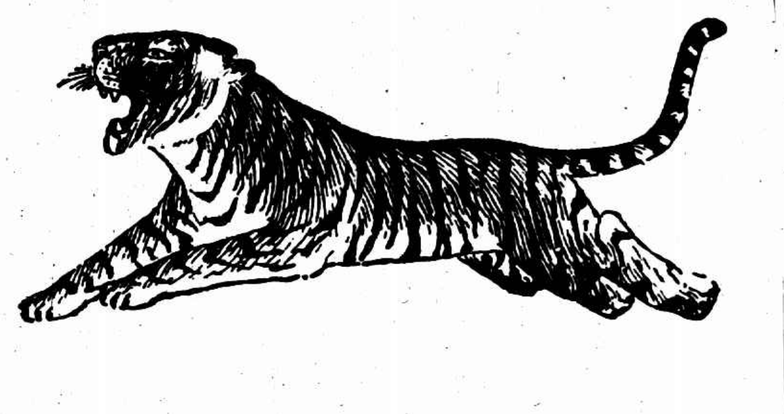

特別廣告

敝堂在南洋羣島製售四種靈藥經過中英暹荷美日各國政府註册・已是名馳遐邇了・所以敢來上海設立分行・於北四川路老靶子路口開創迄今・忽忽數閱月矣・推銷藥品・已不在少數・對於提倡國貨前途・確有無限樂觀・親愛的同胞們・你若有患病的時候・至均來我們的藥店買萬金油・頭痛粉・八卦丹・清快水・一經服用・就知有出望外的效力呢・

發行所上海虎標永安堂

北四川路八十九號

國內紀載

中央訓練部將成立

◎中央訓練部長丁惟汾、秘書廖濤、積極籌劃內部組織、行將就緒、下週可成立辦公、（南京十日電）

吳稚暉介紹黨指導員

◎吳稚暉函蔣介石・陳果夫・介紹孫祖基爲江蘇省黨務指導員、（南京十日下午十一時電）

國府公布刑法

◎國府十日令、茲制定中華民國刑法公佈之、（南京十日電）

財部之新委任

◎財政部設立國有地產管理處、調派會計司長朱忠道充任處長、遞遺會計司長一職、以該司僉辦司徒俊厚代理、（南京十日下午十一時電）◎財部派吳啓鼎爲浙江漁業事務局局長、李建南爲安徽捲煙稅局長、俞希稷爲安徽煤油特稅局長、袁勵宸爲安徽禁煙局長、兼任皖北檢查煙苗局會辦、汪𣌀爲本部捲煙統稅處副處長、（南京十日下午十一時電）

蘇省政聞

◎蘇州市政籌備處擬徵收住戶房捐、省政府令民政廳擬具理由再行核議、（南京十日下午十一時電）

◎衛戍司令部通令軍警機關、限一週內破獲通匯錢莊刦案、（南京十日電）◎淞滬衛戍司令部擬將上海各市鄉保衛團統歸特別市公安局管轄指揮、省政府特呈請國民政府核示、（南京十日下午十一時電）◎江北各縣代表呈請省政府令建設廳計畫疏濬沂沭二河、以除江北水患、（南京十日下午十一時電）◎崇明王清穆十日請願國府、取消外涉分治事、（南京十日電）◎鄧泰坤十日向國府請願、繼續交涉南陽丸慘案、（南京十日中央社電）

總部警備司令辦公

◎總司令部警備司令陳誠、定十一日在前第一路總指揮部辦公、人員除由總司令派定外、餘擬行考試、聞報名者約三百餘、（南京十日電）

蘇鄉善人橋被匪刼

刦九家損失萬餘元
水警鎗枝悉數被刦

◎縣屬木瀆鎭善人橋、於九日晚間、由馬澗方面來有帮匪五六十人、先將駐防該鎭之水上公安局第二區第七隊六號巡船所有快槍十二枝刦去、時該船祇有守衛警揚延庵一名、因被刦時稍有抵抗、致被匪擊斃、各匪刦得槍械後、即蜂擁至該鎭吳同德醬園搜刦、計被刦約五百元、並傷店夥一人、繼又至時泰南貨店搜刦、亦被刦五百餘元、是晚該鎭被刦者共有九家、損失約萬餘元、搜刦約一小時、始呼嘯而去、縣公安局於十日得報後、即於下午派由公安隊長朱桂芳率警前往履勘追剿、據報詢損失僅三千餘元、十日晚公安局並派警在盤門一帶搜查、（蘇州十日下午十時電）

東吳化學室爆裂

教授張載一受傷

◎東吳大學化學室於十日下午七時忽然爆裂、傷化學教授張載一、現已送博習醫院醫治、（蘇州十日下午十時電）

晉軍在平魯擊敗奉軍

◎太原電、商震部七日在平魯擊潰敵部郭希鵬等、敵沿滄頭河北逃竄、刻正追擊、（南京十日電）◎張學良楊宇霆爲便利指揮、決移駐石莊、（北京十日下午六時電）

白崇禧將返漢

程白商决湘事善後

◎第二路總指揮白崇禧、日內由湘返漢、準備北伐、（南京十日中央社電）◎程潛宴白崇禧與葉琪・吳尙等、席間商決任李品仙爲第十二路總指揮、劉興爲高等軍事顧問、令李葉廖兩師北伐、吳尙周斕軍留湘、廖磊軍開益陽集中、（漢口十日下午二時電）◎國政府將任李宗仁爲第四集團軍總司令、（漢口十日下午八時電）◎省政府電魯滌平・陳紹寬・請派軍隊兵艦駐宜沙清鄉、（漢口十日下午二時電）◎獨立第二師旅長張篤倫、團長劉陰洲、炮兵營長張銘盤等通電、謂師長賀對廷吝餉營私、不明向背、敝師同學均於二月二十四日離職、以保人格云、（漢口十日下午八時電）◎魏益三電陶鈞、謂李欣甫陳文英并其部屬、請痛剿、（漢口十日下午八時電）

許克祥奉令入湘

◎許克祥部奉令入湘南剿匪、（南京十日中央社電）

鄂財廳長就職

◎財政廳長張難先十日就職、湘鄂臨時政務委員會委員甘介侯、省政府主席張知本致訓辭、陶鈞軍長、財委會白委員、軍事委員會張廳長、各有演說、（漢口十日電）

武昌小學被搜查

逮捕四十餘人

◎衛戍司令部近益竭力搜捕共產黨、九日夜十二時、在武昌小學校嚴加搜索、沒收多數宣傳用品、職員學生等有四十餘人、因嫌疑被捕、（漢口十日電通電）

川鄂間之匪禍

房縣神匪已剿平

◎川匪一千三百餘人、在竹山騷擾、（漢口十日電）◎房縣神匪猖獗、經謝團在縣城附近圍剿、擊斃八十餘名、其餘潰散、（漢口十日上午二時電）◎三十軍郝師、痛剿當陽各路土匪、漸次肅清、首領李超然等被槍決、（漢口十日下午八時電）

鄂黨部經費移用清鄉

◎省政府衛戍部會令各縣、在黨部停止活動期間、暫將黨部經費移作清鄉用、（漢口十日下午八時電）

粵省政府宴港督

◎昨晚港督在省政府署赴宴、與宴者有各國領事及廣州政府重要人員、李濟深奉觴爲港督壽時、謂港督熟諳中國語文、有助於溝通東西文化、今次廣州之歡迎、非僅爲個人之友交、且因吾人視之爲中國人民之友、國際誤會、幸已消除、雙方友誼、日見進步、港督今次來游、實予增進此種友誼之佳機、且香港華商今亦謀增進廣州與香港間之商務、港督與余（李自稱）殊願予以充分助力云云、旋由港督致詞答謝、初述其在華之經歷謂渠最初來華、距今約三十年、先蒞廣州、故對於兩廣、猶有特別之情感、不幸一九二五年就港督任時、適有俄人施其陰謀、離間港粵、但英人終信華人必有覺悟之日、今赤黨與共產黨集由廣州逐出、雙方遂恢復舊交、今彼此禮尙往來、不過爲香港廣州政府間與人民間眞正友交之符表、切望此種友交永不再受侵擾、故代表香港政府切實聲明願與貴政府充分合作、以達此願云云（廣州十日路透電）

陳調元抵安慶

◎陳調元十日晨六時、乘漢陽差輪抵皖、（安慶十日下午八時電）

北京彙聞

◎關稅自主事宜、由梁士詒・羅文幹・曹汝霖等五六人秘密進行、另以曹汝霖爲對日交涉疏通專員、（北京十日下午十時電）◎當局爲義國庚款、迭向義方磋商組織委員會、義方同意、不久可成立、聞奧款亦將解決、（北京十日下午十時電）◎鹽務署長段永彬辭職、今日閣議照准、以朱有濟兼署、（北京十日下午六時電）

各方雜訊

◎直督署昨日槍斃刺探軍情羅洪道一名、（北京十日下午六時電）◎閩省政府奉總司令電飭備軍用草鞋二十萬雙、已向福州廈門商會、商借款購辦、（福州十日下午四時電）◎李根源病狀、據天賜莊醫院醫生蘇某稱、自九日晚至今、病勢尙佳、（蘇州十日下午十時電）◎日海軍司令光川、九日在漢閱兵、（漢口十日下午電）

北京公債市況

◎十日公債市、九六開盤二一八、收盤二一七六五、後場九六開盤二一七六五、收盤二一七六八、七長七三五、成交一百六十萬、（北京十日下午六時電）

中央爲總理逝世三周年紀念日告全國民衆書

建設廉潔政府……建立行政權法權……改善民衆生活……指導民衆創造……建設民主政治
繼續反帝運動……澈底肅清軍閥
……人民與軍隊結合

中央執行委員會爲總理逝世三周年紀念日發表告全國民衆書其全文如下、

本黨總理孫中山先生、是國民革命的領袖、世界被壓迫的民衆解放的導師、他的死不但是中國國民黨的損失、而是全中國人民的損失、亦全世界被壓迫民衆的損失、自總理逝世後、本黨同志秉承總理主義、永矢弗渝、自出師北伐以來、因將士的努力、及全國民衆與黨員共同奮鬪、年餘以來、迭獲勝利、雖經共產黨的叛逆、及一般腐化的份子搗亂、然以有本黨總理主義的領導、故能戰勝一切反動勢力、而有本黨第四次中央全體會議的舉行、使本黨力量一致集中、與帝國主義及殘餘軍閥作最後戰爭、在我們紀念總理逝世三周年時、國民革命已到了一個新的時期、這個時期與以前的時期比較起來、有以下的特點、㈠中國共產黨已走入了反革命的營壘、到處破壞革命屠殺民衆、而成爲中國國民革命的大敵、㈡蘇俄

國際紀載

擴大對華禁輸武器協定

北京外交團議決電致本國政府請未加入者加入協定

十日北京電、北京外交團關於擴大禁止對華武器輸入協定之範圍及請求協定以外諸國加入、俾該協定能奏實質上的效力問題、已屢經討論、昨日外交團會議之結果、各國公使會銜以此電稟本國政府、茲譯錄全文如次、中國內亂頻仍、目下實際上已蔓延全國、因有鑑於此、北京外交代表者爲欲使一九一九年之武器禁止輸入協定更爲有效計、特各向本國政府禀陳該協定之重要性、及嚴禁一切兵器及彈藥由其領土或通過其領土輸入中國之事之緊要、茲特再行喚起注意、又上述外交代表者、務請關於本件尙未取何等之處置之諸國、迅速極力設措置之法、茲特合併聲明、（東方社）

十日北京電、本日所發表各公使關於擴大禁止對華武器輸入協定範圍之共同電稟、除勞農俄國外、非協定國全部加入在內、對於勞農俄國擬不通知其北京總領事館、用其他適當之方法勸其參加、現正在交涉中、（東方社）

十日北京電、捷克斯拉夫未加入外交團、故其代表未參與外交團之行動、惟各使皆署信署今商請捷克斯拉夫與俄羅斯兩國加入一九一九年公約、（路透社）

田中否認俄日締結密約

十日東京電、首相田中今日對新聞記者演說、聲明俄日締結密約之說、全無根據、而稱俄日之需密切經濟合作、已遠勝於前、現望兩國早日締成商業航海條約、以維持適當之經濟關係云、田中又對客否認將任後藤爲外相之說、及遠東俄國大使曾於近今日本選舉中以款供給農工黨之謠言、謂俄大使曾與後藤明此說全無根據、接受俄大使之言云、（路透社）

匈羅問題

張伯倫調停無效

九日日內瓦電、巴爾幹間爭論五年、迄未解決、張伯倫今日指此爲禍端、匈羅邦交擾亂世界和平之問題、國際聯盟行政會雖以和事老自任、然終難理、現所爭者、爲外錫爾伐尼亞境內匈人所有之產業問題、該境約二萬二千方哩、人口三百萬、前受匈牙利統治、但因一九一九年條約結果、劃歸羅馬尼亞、去年九月與十一月行政會集議時、屢謀解決此事、終歸失敗、今乃又提出討論、緣其田地權、但要求給予充分賠償、因羅國新與之地價過於低少也、昨日匈羅代表互相發言、各持一說、仍無接近氣象、調停人張伯倫今日力言行政會之不能强以解決法加諸匈羅、主張由行政分會指派兩中立國會同混合公斷委員會考慮匈國要求、法代表停止實力成此議、之改變、渠不能負責云、羅代表之拒絕張伯倫之提議、會衆成爲變色、羅代表後因法代表之力勸、尤將張伯倫提議電致羅政府請示、約明日答覆、會議至此、衆料會長即哥倫比亞代表歐爾狄亞、將宣布休會至明日、但會長竟宣布休會至六月間下次會期、於是各代表大起爭論、當時景象、令旁聽者發生可悲的印象、最後散會、召集行政會之秘密會議、歷時頗久、決定以充分時間、給予匈羅政府從容考慮此問題之議案、晚間公報發出、內稱行政會一致通過今晨張伯倫勸羅關於匈羅爭端之辦法、並一致請雙方接受之、現已請匈羅代表將此辦法轉告其政府、此問題准列入下屆會議議程中、（路透社）

鄧坎向英皇報告華事

十日倫敦電、鄧坎少將今日在白金漢宮覲見英皇、報告中國時局約十五分鐘、尤注重上海一埠、（路透社）

埃及續有紛擾

九日開羅電、丹達地方形勢現安靖、英屬馬衛太人所開之商舖十四家、昨日擾攘時、爲人掠刦、有好事者附和學生攻擊丹達警署、奪回被拘之人、（路透社）

對義已暴露其赤色帝國主義的陰謀、使我國不得不宣布對俄絕交、此後蘇俄如不改善對華政策、停止赤色恐怖運動、中俄將無邦交之可言、㈢中國領土的三分之二、已經從帝國主義的工具—軍閥的直接壓迫之下解放出來了、㈣奉系軍閥雖尚負嵎北方、對本黨作最後之掙扎、然因革命潮流之高漲、已影響其內部、使不能團結一致、且在其勢力壓迫下的農民、更時時有蹶起反抗的可能、奉系軍閥的末日、指日即至、㈤中國的被壓迫民衆、已知道須聯合起來、參加解放運動、這就是我們戰勝帝國主義與國內反革命勢力的穩固的基礎、㈥同時國民政府統制區域內的一切反革命勢力—共產黨腐化份子土豪劣紳以及國家主義派、正在設法牽制本黨政策之實行、並且用全力破壞革命根據地、這種形勢、民衆已看得很清楚、㈦赤白帝國主義者、除直接侵略外、還和他們的奴僕—張作霖及中國共產黨—互相勾結、以圖破壞阻撓革命之進展、我們的敵人、爲制抗革命而聯合、這足以證明我們革命的力量、已經大有增進、但是我們也更要因此時時注意、而預爲防備、嚴密我們的隊伍、統一我們的意志、去進攻這國內外反動勢力的大聯合、把他們擊破、㈧由以上的分晰、我們要找出行動方針、當本黨總理逝世三周年紀念日、正國民革命進行緊張的時候、本黨特鄭重向全國同胞宣言於下、㈠國民黨要謀政治之建設、剷除一切殘民害民份子、依照總理遺訓、及歷年來本黨對於政治的主張、積極的建設、適合人民利益的廉潔政府、㈡我們要把一切行政權立法權在本黨所指導的國民政府之下、切實地建立起來、由本黨所表現出來的民衆意志、確定國民政府的政策、㈢本黨要用種種方法、改善民衆生活、使民衆的利益、盡量的和普遍的發展、㈣我們要指導民衆作創造的革命的工作、㈤我們要以革命方法、統一中國、這種統一才是一個自由獨立的民族的眞正統一、由這種統一得到的政治、才是建設於民主主義基礎上的政治、㈥我們要繼續向帝國主義進攻、直到我們中國得到眞正的政治經濟的獨立而後止、我們反對那些對革命厭倦的人們、反對那些對帝國主義妥協的人們、但是我們同時可以聲明、無論任何外國、但對於中國國民的眞正願望容納的、我們決不至傷害他們的合法的經濟利益與經濟發展、㈦我們要繼續對於奉系軍閥的革命爭戰、直到我們統一了中國、肅清了封建軍閥的勢力爲止、㈧年餘以來、國民革命軍勇敢忠實的爲國民革命而奮鬭、我們要承認他的功績、我們並且要用種種方法、鞏固國民革命軍、使他更能奮鬭、我們要使人民與軍隊密切的結合起來、同胞們、本黨要領導民衆、朝着上述的綱領進行、無論何人如果反對這些綱領、便是我們的敵人、國民革命的完成、有賴於全國民衆的興起、本黨始終站在民衆利益方面、代表民衆利益而奮鬭、本黨始終擁護民衆一切合理的要求、務使一切剝削壓迫民衆的特殊勢力、失去其憑藉、而歸於消滅、使民衆得到切實的解放、這是本黨歷史的使命、本黨當毫不猶疑的行之、更有進者、本黨已至以革命統一全國的時機、今後不但使中華民族對外求到自由、且須使國內各民族一律平等、以證實本黨之民族主義爲民族解放、非國家主義者之貌爲外抗強權、而內則壓制弱小民族、及蘇俄之陽假援助弱小民族解放、陰行侵略之實者、所可比附、我同胞對於滿蒙回藏諸族當力予援助、使能達到眞正的聯合、以求我國眞正統一、此尤爲我同胞所應注意者也、

徐州黨部請撤禁煙局

銅山縣黨部特委會、八日電呈省府、請撤徐屬禁煙局、原電略謂當茲青天白日之下、竟公開吸食、名禁實弛、變本加厲、在民意雖不足惜、其如總理之遺訓何、銅山禁煙局長周崇新、於到差後、不遵定章、肆意濫罰、而科者盡屬無力小民、其對於惡董劣紳以及舊日具有惡勢力者、均賄給長期免票、其黑幕概可想見、請轉呈國民政府、遵總理遺訓、收回鴉片公賣成命、撤銷禁煙局機關、永絕毒禍、

安議苛捐之懲戒

五年內不得參與地方政務

蘇省民政廳長茅祖權、爲泰縣城市行政局長尤憲祖、藐視禁令、妄議苛捐、擬請懲處、特提出九日省政府委員會議、議決五年以內不得參與地方政務、以示懲戒、

劉士毅就獨立第七師長

南昌訊、劉士毅奉命來贛、收編前十四軍留贛部隊、及贛南零星隊伍、於上月中旬由寧來省、逕赴贛南、廿七日行抵雩都、翌日至贛州、即於二十九日通電就中央獨立第七師師長職、聞省政府並奉到中央命令、指撥軍費、

蕪煙商與捲煙局涉訟

捲煙局衛隊擊傷煙商

蕪湖訊、安徽捲煙稅總局、爲徵收二七五煙稅問題、與煙商方面發生糾紛、雖經迭次調停、迄未根本解決、稅局於前日勒令煙商粘貼憑證全埠煙業遂停市、七日煙商在該業分會開會討論、貼出反對標語、稅局得訊後、乃派衛隊上街制止、致雙方發生衝突、該衛隊等竟將煙商郭煥庭等數人擊傷、已在法院涉訟、捲煙商協會、八日特開緊急大會、議決一致罷市到底、不達目的不止、

杭市商協會之請願

取消查驗米糧過境條例

杭州市商民協會、以浙省每年所產米穀、不過七月之供應、所差五月之糧、全賴他省販運接濟、而皖湘鄂贛運米來浙者、必經蘇境、今蘇省在南京下關上海等處、設立米糧過境查驗所、且查驗之外、更有打包出省轉口種種名目、捐稅重疊、特呈浙省政府請轉呈中央並咨蘇省政府取消查驗米糧過境條例、准予內地流通、

東三省貿易復古

以物品交換

奉訊、二月中、東三省官銀號發行新印之五元十元奉票達九百萬元、奉票市價遂益跌、柳河海龍等縣商民多拒用、而以物品交換

蘇省救濟災荒委員會談話會

江蘇省政府救濟災荒委員會六日開第二次談話會、（報告事項）（一）碭山縣公推劉縣元參與救濟災荒會、（二）豐縣公推馮守信爲代表、（三）睢寧公推姚錦三爲代表、（一）泗陽推司綱漢爲代表、（一）邳縣推趙榮璣爲代表、（二）漣水推王啓元爲代表、（二）漣水災情甚重請予撥款賑撫案、省政府委員會議決交救濟災荒委員會、（一）邳縣代表趙榮璣呈請核撥籌款賑濟、（二）泗陽縣代表司綱漢報告泗陽災況、乞賜賑款、（二）漣水縣代表王啓元呈、報告漣邑災情、設法救濟、（二）睢寧縣代表姚錦三呈報睢民慘遭荼毒、懇酌撥賑濟、（二）碭山李縣長超治呈、派員赴省、以備諮詢急賑事宜、（二）宿遷縣代表鍾節軒呈、請撥賑款、派委勘放、（二）豐縣代表馮守信呈、報告災荒、（二）贛榆旅京同鄉徐嘉清呈、爲兵匪交災、懇撥款賑濟、（討論事項）（一）主席提議、辦理急賑、究用放粥抑採放款、請先行決定、以便建議本會委員會採用案、1各縣代表聲明主採放款、不採放粥、以杜流弊、2泗陽淮陰漣水三縣代表報告該縣等以工賑爲主、放款爲輔、3睢縣代表報告請先辦急賑、採用放款、並做義賑會辦法、由會派各縣一人會辦、4豐縣代表請各縣代表一致要求賑款應平均分配、以免爭執、建議於本會決定、5碭山縣代表報告該縣災情較重、似應由會調查災況支配、方昭公允、但對於平均支配一節、亦無成見、（各代表無異議）6碭山睢寧、縣代表報告放款辦法、可採放款或放糧二種辦用、職糧地點、可在蚌北一帶、以資便利、（二）主席提議、請發表對於平糶之意見以供本會採擇案、1各代表聲明除淮屬三縣不採用平糶外、徐海屬辦理平糶之縣份、可否撥入急賑或工賑、（如修道路河道等）2銅山代表聲明可否將平糶之二十萬併入急賑內、3贛榆縣代表報告、請本會函電各縣先行着手初查、分極貧次貧詳造冊報、再由本會派各縣主任分赴各縣復查、4宿遷代表提告查放手續、請照義賑會辦法、以杜流弊、平糶因緩不濟急、不適用、請以辦急工二賑爲主、5宿遷縣代表聲明此次討論辦法、不過報告貢獻性質、一切決議、仍請本會委員會決定、（各代表均贊同）

廣州公安局長

鄧彥華決意辭職 鄧世增尚未接事

廣州兼公安局長鄧彥華、奉令出發東江討共、因之上月下旬、紛傳公安局長易人、有歐陽駒繼任說、有鄧世增兼任說、但歐鄧二人、均任要職、（歐陽駒爲湖梅守備司令、鄧世增爲廣州衛戍司令）亦難兼顧、由是公安局長易人消息、忽爾復歸沉寂、至上月二十八日、事又變更、李濟深特准鄧彥華辭退、由省政府改委鄧世增兼任、鄧彥華即飭屬準備三月一日交代、四日出發石龍、乃俟至一日、未見有人來接、鄧彥華遂以電話催促鄧世增、詢其究竟、鄧答未正式奉到此項命令、未便遽行接事、如迫不及待、可請總務科代拆代行、最後又謂來接與否、實未決定等語、鄧彥華因不得要領、復親往面詢鄧世增、是否確定接任、至是鄧世增乃謂「現聞李主席（濟深）又變更主意、不准閣下辭職、兄弟亦決不接任、兄弟因料理第四軍部事務、及兼理衛戍司令、日無暇晷、萬難再兼最繁劇之公安局、請閣下親往謁李主席請示」云云、鄧彥華乃立往見李濟深、李答「關於汝辭公安局兼職一事、現余決意不准、汝須出發東江剿匪、預料最短期間、便能肅清、仍須回省維持廣州市治安、可不必固辭、交由總務科代拆代行、庶免遽易生手」云云、鄧不獲已、返局後、向總務科長陳龍岡磋商、詢其能負責代行否、陳力辭、鄧允令秘書黃剛中共同負責、陳仍不應承、鄧因即須出發、遂再三請求鄧世增、無論如何、暫時接理、否則恐負責無人、鄧世增始允暫行接代、決定五日就職、詎至是日下午二時、鄧世增祇派衛戍司令部會計主任前往準備接收、本人則始終未到、至六日仍無接任紅示發出、據外間所傳、則謂係因歡迎港督（金文泰定九日晉省回拜）事李濟深着鄧彥華辦理、以資熟手、故是日鄧世增臨時展期就職、俟鄧彥華出發後、始往接事、確否尚未可必、（三月六日）

黃河下游險工可憂

兩決口尚未堵合

濟南訊、利津縣境、上月黃河決口、共有六處、現四處已堵合、尚有棘子劉王家院兩口未堵合、兩決口流出之水、係循前清光緒初年由霑海（在棘子劉東十八里）決口故道、東南流經廣饒壽光、至羊角溝入海、寬念餘里、長百餘里、淹沒村莊四十餘、損失甚大、當棘子劉決口時、濱縣境著名險工蝎子灣、亦曾出漏洞一處、勢極危險、幸棘子劉決口、水勢四分而小、故蝎子灣得未決口、河工人謂本省黃河上中下三游、以下游險工爲最多、共二十餘處、今年春汛過大、所有埽捎、均被冰塊沖刷淨盡、而款料俱缺、春間不能著手修理、轉瞬伏汛已到、下游險工地點、勢非決口不可、故此次下游分局長蔡如清撤職懲辦後、（一說張宗昌令將蔡在決口處就地槍決）林憲祖命河務局長王炳燎、遴選富有河工經驗人員、繼任該局局長、前任下游局長王露洪吳建勳二人、均力辭不就、誠恐伏汛水大之時、決口必不能倖免也、王炳燎乘汽車往來大堤之上、巡視河工、每至一處、露宿大堤上之被淹災民、即叫苦連天、攔車不放其行、

鼠戰奇聞

黃灰各列陣 城鄉大決戰 死鼠六大車

包頭消息、綏遠薩拉齊縣、於二月廿二日夜間、忽有鼠叫聲音頗爲宏大、次晨、附近居民、見城門洞外、有死鼠數萬頭之多、鼠色分黃灰兩種、死鼠均有傷痕、黃色鼠疑係由東南方鄉間而來、因路中均有鼠之足印、而死鼠之頭、均向東北、灰色鼠疑係城內之鼠、因街中亦有足印、死鼠以南門外爲最多、大小不等、平常者亦如貓大、最大者一個約有三十餘斤之重、是日當地人民報告本縣蘇縣長、聞之甚奇、即時查驗之後、令地方人民將死鼠用車拉至鄉間、掘坑埋之、所裝死鼠有六大馬車之多、翌日適有世界紅卍字會賑米車、由綏至包、經過薩站、會中人員聞此奇事、即下車調查、因死鼠現雖淺埋、將來恐仍不免發生鼠疫、乃至城晤蘇縣長、研究消鼠疫之法、結果復將死鼠起出、另掘新坑深五尺、用石灰舖底、將死鼠埋入、其上再蓋石灰一層、以免氣味發生、傳染疫病、又據北京傳說、京綏路薩拉齊站附近鐵路旁、於上月二十二日突來灰色黃色鼠、各據一方、列成陣勢、發生大戰、結果灰色者被咬死甚多、聞火車上人、已將該兩種之鼠、攜運若干隻來京、以供博物家之研究、其大者聞重有六七斤、此項消息傳出後、有擬前往薩縣實地調查、以明眞像、

浙聞紀要

浙江省政府民政廳長朱家驊、已定月內返杭、考試縣長委員會、須先期成立、考試日期、由各報名應考者聯名請求提早舉行、期在四月一日、

浙江省黨部改組委員會上月份經費、預算二萬元、除向省政府領到五千五百元外、已呈報中央黨部、請補給經費、以清開支、實行結束、

浙江各廳經費、二月份尚未動放、十日由財政廳先籌五成發給、

前被憲兵營誤獲之偵探洪茂全徐炳全徐炳仁等三名、已由公安局呈准軍事廳釋放、

國府議決案續錄

國府九日開四十五次會議、決案已詳昨報專電、惟電文有錯誤及簡略、茲將議決之（一）（四）（十）三案重錄於左、（一）陸續報告、刑法草案、業經中央執行委員會第一百二十次常務會議修正通過、茲依照決議案改正、並逐條附簽註明、計簽二十四條、請草案全卷一併陳候公決、以便依期於三月十日公布、（決議）依期公布、（昨註原文已數前報、係審查報告之誤（四）軍事委員會呈稱、上校參謀石煥斯另有任務、應予開缺遺缺請以吳安伯遞補、又上校參謀蔣紹昌業奉任命爲軍務處處長、所遺上校參謀缺、請以軍務處上校科長何培基調充、並升中校科員滕奇爲上校科長、又第二後方病院院長徐守箴、擬請與軍醫處衛生科科長孫序賓對調、又交通處無線電信總隊長擬請以斯立光任、又浙江陸軍測量局局長王羣峰擬請補行任命、（決議）照任命、（十）軍事委員會呈稱、職會常務委員辦公廳主任馬鴻章及政治訓練部代理主任陶浩公、均經國民革命軍總司令部調用、擬請任命職會高級參謀楊杰兼充辦公廳主任、並任命職會秘書爲政治訓練部主任、何思源方覺慧爲副主任、又軍政廳廳長戢翼、已調任湖北民政廳廳長、應准辭去軍政廳廳長職務、遺缺請以朱紹良充任、又審計處處長黃程明辭職、似應照准、遺缺請以劉文島代理、（決議）照准任命

第四軍在祁籌款

第四軍繆培南部、由贛開抵祁門、取道皖南北伐、除前站已抵大通外、其餘軍隊、因開拔困難、經在祁門籌措餉項、該縣縣長現已電呈皖省政府備案、

奉省懸賞緝拿大刀會首

奉天省署懸賞緝拿大刀會首、拿獲法師解非瑞・匡相福・張俊陞者獎洋十萬元、拿獲會長劉志道、張宗耀者獎洋五萬、

▲尚有地方消息移入第二張第七版▼

壽

一個正月、一個二月、沒有別的、就只聽見壽─壽!!壽!!!

每逢要人做壽、最喜歡而**高興**不過的是**一般京班名伶**、**一擡戲**下來、開銷總是**幾萬**、**頭二等旦角們**、唱齣小戲、都是**一千八百的戲價**・碰著大人們高興、**賞錢**更是**沒有限制**、也許整包的**煙土**・整罐的**廣膏**・賞了些來、尤其合了北京的老板們的脾胃、北京伶人以**長壽膏**爲惟一之**要素**、會「唱兩口」的藝員、若不「**鬧了口**」鴉片、旁人就要笑**他是個唱戲的外行**、

在正月裏、北京聽說是魯張的**老太太的壽**、和那魯張**自己的壽**、（張壽爲正月十五、其母則燈節前四五日）都趕緊預備行頭箱籠、以爲總可照**往年花車迎接**全班、每人都可鬧幾張支票回來、豈知這回魯張**並未召京班唱戲**、因那時魯邊軍事倥傯、沒有心緒、直到正月底邊張孫等晉京、方才在魯張的京宅、**補演了一天一夜**的名伶大會串、算是不負他們那一番熱望與忠誠、

四五花洞最流行

六五花洞，一洞也不洞

（蒼松）

正月過了、二月初八、（陽歷二月廿八日）又是直褚的老太太的八十三歲大壽、直褚雖在報上登了民瘼在抱、**謝絕慶賀**的啓事、但一般文武同僚、卻是我行我素、**公送大戲一台**、因爲褚氏指日赴前敵督戰、就提前舉行、於二月二十三四兩日、就把一般名伶專車送到天津、廿三那一天是來賓公送的、第二天是褚氏酬客的、**梅蘭芳・余叔岩**・頭一天都一個人**唱了兩齣**、（梅蘭芳遊園驚夢・余叔岩汾河灣・梅余又合演梅龍鎮）第二天梅蘭芳爲**招待**大美國的**世界旅行團**、趕回北京、（梅蘭芳已成了**國際上一枝**flower、**交際上一個**Star、凡是新到京的**洋先生**、應酬起來、總**少不了他**、題起洋大人來、無論何等闊人要人、都不能不放他去辦那更大的正經）所以戲碼裏**最通行**最吃重的一齣**四五花洞**、原定的梅蘭芳・程艷秋・尙小雲・荀慧生・分扮**四個潘金蓮**・因爲梅蘭芳去了、以花旦小翠花充數、

這四大五花洞、已是**要人堂會**中**主要的**戲劇、因可以把許多**有名美貌**的（他們眼光中的美）旦角、**同時陳列**、一樣的**打扮**、一樣的**腔調**、一樣的**身段**、再加上一句千回百折**異口同聲**的「**十三咳**」、更顯得**嬌音滴滴・盈耳洋洋**、帶些西洋式Dancing and singing的妙味、所以要人堂會的戲提調、先要點派這出五花洞、

月之三日、（夏歷二月十二日）是奉張的五十五歲生辰到了、文武百官文武名伶都**忙著伺候**、先期商量、「各省督辦」壽宴、**例有四五花洞**、「大元帥」必須**擴充到六五花洞**、方足以示別等威、戲提調先期與梅程荀尙等接洽、湊上小翠花・芙蓉草・**六個潘金蓮**、據他們說、向例特任官的祭服是九章、大總統的祭服是十二章、所以四五花洞之**加二**爲六、亦就是這個意思、

豈知到了壽期、「帥府」傳下令來、因直魯災情甚重、「大元帥」**斷不做壽**、絕不准唱戲、並不准入賀、並且連發了**三個電報**、阻止魯省的張宗昌・孫傳芳・保定的張學良・楊宇霆・千萬**不必來京**行禮、又以在京官員預備祝賀、說要臨時避壽出府到京西頤和園、後來算被府裏的秘書們擋住了、說「大元帥既有吩咐、他們**斷不敢闖進門硬做**、何須外出、叫承宣處負責、不許他們進來就是了」、是以是日凡闊員要入內的、都只能留一名片、享**閉門羹**而回、所預備的**六五花洞**、則**一洞亦不洞**、

凌霄漢閣隨筆（七）

第二身之代名應用「您」

談談中西新舊稱謂之異同

古時普通應用之字、爲昔帝王定爲禁臠或臣下所避用者至夥、亦參差不一、有遺有取、如君臣對舉、「臣」（實即謙稱之我也）爲對於君主之自稱、鮮有用於友儕者（主臣之類不在此例）、而「君」則可用以代「你」、爲Second Person、亦可用以指第三者、如某君某君、則Third Person之方式也、此「君」字極似西文之Mister、爲極平凡之一種指稱、若先生則分量加重矣、其泛稱某先生某先生者、尚不離乎Mr之意、視君略加、其直接而爲第二身之稱呼者、即稱先生即與稱Sir同矣、近來新文化派既唱白話、又以白話之「你」、易露粗傲、而「閣下」「執事」「左右」等又涉於酸文也、乃多用「先生」以救白話之敝、吾人試一繙語體文件、大抵不出「你」與「先生」之兩稱、朕曾接胡適博士一信、語語先生而屢抬頭焉、此以常例論之、可謂大恭特敬矣、然胡博士爲表其謙讓之度、救白話「你」字之蠢、多稱先生、非只對朕而然、因思舊時之種種稱謂、如對師長稱「先生」「長者」「尊者」、對平等友誼稱「閣下」「執事」「左右」、惟對晚輩僕屬乃稱「爾」「汝」「你」、爾・汝・你・者、眞正之第二身代名也、而僅爲對下之用、（口頭上如係熟習之友、亦可你我、但文字上若用此Pronoun則太傲矣）又文人有「意氣與君相爾汝」之語、故爾汝之稱、輒形於吟詠、此爲各表請狂放蕩之特態、亦屬少數、不若西文之You、無長幼尊卑貴賤之別、一律通用、施者不爲傲、受者不覺輕、有均平爽捷之便利、然新文學家何不逕用「你」、豈非以文中用「你」之在舊慣上已成爲以上對下之性質、近於傲漫之口吻乎、然舍「你」而用「先生」、亦覺太繁太抑、必如何而後可乎、以朕思之、固不若舍「你」而用京語之「您」（讀如Nin）、以先生爲專對師長之稱、如西文之Sir、蓋「你」字固太傲、而先生亦只是一種稱號、非代名也、若須斟酌一不亢不卑不繁不簡之代名、則「您」爲最適矣、

曩者朕於平大兼授英文時、嘗任考試插班生之役、報考諸生多自注讀過Nesfield Book IV、朕乃出一題曰・・試譯英文之You、但譯作「你」者無效、

而考者於此題遂多擱筆、朕乃繙納氏第四冊中Nouns and Pronouns之一節示之、曰書中已說明矣、在十四世紀時、you爲比較「莊重」「formal」「疏遠」distant「敬禮」respectful之稱謂、而其較熟習familiar隨便不拘者、則用thou、此則父可以呼子、子不可以稱父、若朋友之間、彼此用莊重之口吻以相談判一正經之事項、則用you、但至彼此閒談嬉語之時、轉爲相信相習之辭口Confidental and intineto tone、則自然以thee或thou相呼矣、以此可見you之原爲莊敬式之「你」即「您」是也、北京人卑幼對於尊長、平人對於新交之友、多用「您」、與西方十四世紀之「您」正復相同、

然則西方十四世紀以後、何以thou. thee漸廢而獨you爲通行也、此蓋由於人類禮貌之增進、與夫階級之漸除、人類階級漸進於平等、則上呼下亦如下之稱上矣、父子雖天親、然西方之爲人子者、自有其獨立之人格、爲社會之分子、不獨爲家庭之附屬、子對父稱you、父對子亦何不可稱you也、由此觀之、卑幼對尊長之稱you、非卑幼之輕傲、而尊長對卑幼之稱you、乃尊長之加謙耳、其Your Honour, Your Majesty, Your Excellency等如「陛下」「閣下」爲對於少數之尊稱者、暫不置論、

朕以爲舊體之許多稱謂、固屬太繁、而「先生」亦不甚合於代名、「你」則因習慣而近輕傲、總不如・・以「您」即you、爲通用之第二身代名、

第二百六十號

新光 THE EASTERN TIMES 時報

十七年三月十一日

陳英端女士爲上海籃球健將前肄業民立女中學現轉入清心女中學 葉我一

江蘇民立女中學高材生現已輟學專心習[illegible] 我一

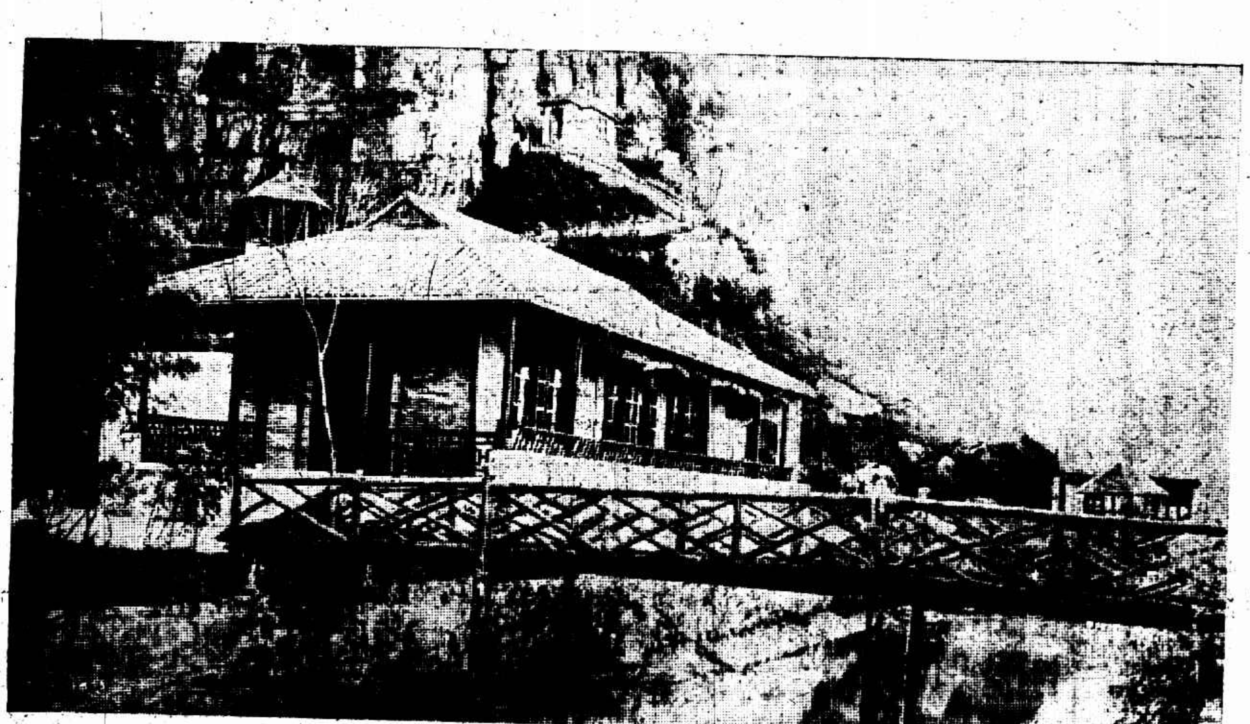

林谿精舍在狼山東北麓有鐵路通精舍亭風景絕佳 顧□之

（三）「背影」 蔡仁梅

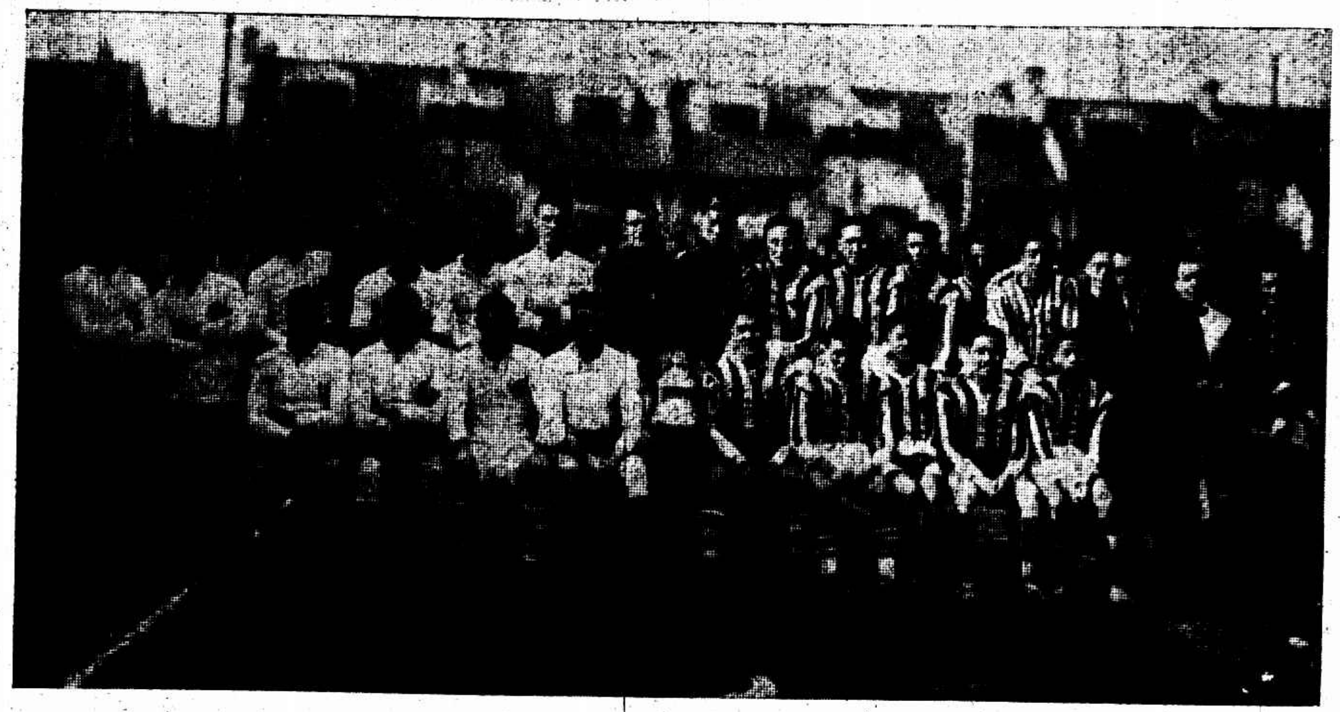

中華球隊與英孫球隊昨日比賽後合影 參看教育紀載 張有德

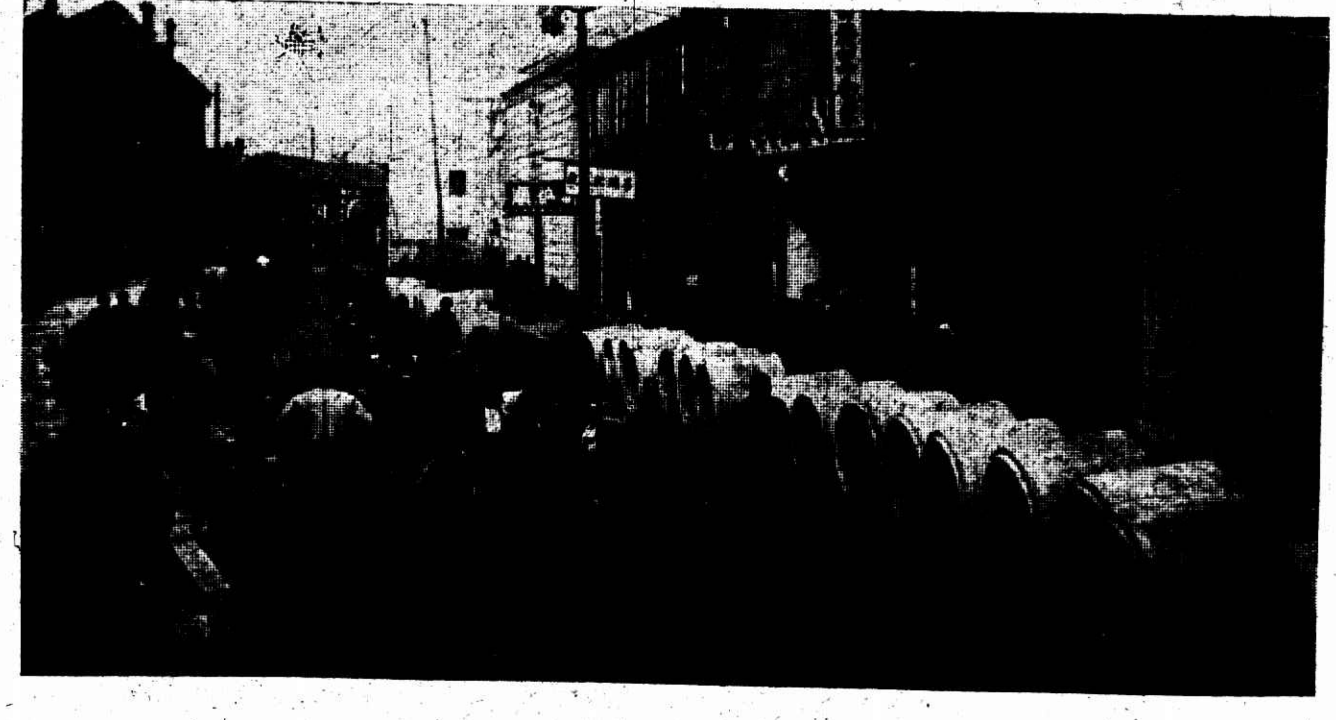

去年歲暮時上海黃山路大火損失甚鉅現已恢復 張有德

農林家 華南農場

特大行道樹 高一丈五尺 直徑二寸

優良果苗 品種純正 生長健旺

中山先生紀念樹 每組八元

▲贈▲

▲吉屋召租

▲吉屋召租

▲打字機▼ （賣）（買）（修）（租） 北京路九十六號 ○○百昌洋行○

收買打字機

贈送古郵票

▲英文日夜學校招生

招聘語言教員

上海紀載

華社展覽會第二日
來賓簽名者五千人

昨日爲華社攝影展覽會第二日、天已放晴、又係星期六、因此參觀者極爲擁擠、午前九時、尙未至展覽時間、已有多數人要求先行參觀、計留名冊上、截至午後六時、約有五千人、但因擁擠、未及簽者、亦不在少數、學校師生之來參觀者、有中西女塾女生十一人、由西女教員二人偕至、裨紅學校女生三四人、民智公學男女教員及高級男女學生卅餘人、女畫家則有關紫蘭周鍊霞楊縵華等、民黨要人馬叙倫亦至、西人到十五六、日人半之、咸嘖嘖讚美、嘆爲觀止、來賓中有社員黃振玉偕來之四個小小女士、年齡均未及十歲、一律穿著黃色貓皮大衣、截髮登革履、往來躍躂、殊伶俐可愛、來賓無不注視、報以微笑、昨日室中新增之作品、如汪英賓「肖像」三幀、陳山山「徽江帆船」一幀等、均非凡品、今日又有實記歐陽蕙貞女士作品「肖像」七幀、加入展覽、當更生色不少也、

來賓於參觀攝影會後、回至二樓、即入時報之排字房、參觀新粗機鉛字、下層機器房中、更擁擠不堪、歐洲新製四色套印輪轉印報機、固屬僅見、西人與女賓之參觀機器者、亦頗不乏人、時報昨日仍印圖畫一大張、有華社陳列品目錄刊于其左、按客分贈、機器則隨時開試、任人暢觀、今日恰逢星期日、預料來賓將更紛至沓來也、

堵塞通華界之弄門
北四川路兩旁各里
交涉署之接洽經過

交涉公署昨復閘北民衆保障國權會函云、昨准來函、以據報外人將於北四川路兩旁之各里、堵塞通華界之弄門、恐釀事端、請爲預防等由、當經本署派郭秘書德華面向英總領事接洽、旋據報稱、英領謂北四川路一帶英商業產與華界接連之牆、已被貴國民衆打開數次、而當局不加禁止、彼爲保護僑產計、不得不飭地產公司將牆堵塞、「答」現在民氣甚昂、若堵塞已開之各口、恐發生重大事故、公安局現派有武裝警察、維持各該里治安、巴氏謂民衆用武力將牆打開、是爲非法行動、「答」現公安局已盡力維持、當不致再有此種情事、但所開之各口、係在丁文江時代有者、此問題有關於越界築路、待正式談判後、方可解決、此時若堵塞各口、必起衝突、巴謂原先有門與否、尙須調查、如有、彼亦願暫時維持原來狀況、至崇福里已開之門、可以不堵塞、因前次交涉有口頭協約也等語、除再繼續積極交涉外、函祈查照爲荷、

土地評價會正式成立

特別市土地局、組織土地評價委員會、業於昨日(十日)上午開成立會、到會委員有財政局長王和、工務局長沈怡、農工商局長潘公展、土地局長朱炎、參事管際安、顧馨一、趙晉卿等、修正通過辦事細則、並由參事會所選出之三委員、互推管際安爲常務委員、

住的問題
市房總會緊急會議

上海特別市房客總聯合會、昨日特通告該總會全體委員、定於十一日午後二時、在會所開執監聯席緊急會議、討論重要會務、

職工運動
工統會解決兩件事

上海熟貨業職工會、爲新元昌店主無故開除職工、請求工統會交涉、當約勞資雙方、於昨日下午三時來會、由毛和旆調解、該經理乃允職工沈鑑華、李阿五復工、又上海市茶業業務職工會、爲胡茂生、王聚泰二號錄用非會員、請爲交涉、當經派樓逸如前往調查、交涉結果、胡茂生店主原將非會員江新善立時停止工作、

商界一覽
鮮腸分會五次會議

上海特別市商民協會鮮腸業分會三月九日開第五次大會、王金生主席、議決將農工商局批准之業規、印發各會員及未入會之同業遵照、及分發各會員會證等案、

汪裕泰茶號新設施
（創設製茶總機）（附設第五分號）

本埠汪裕泰茶號主人、新近在法租界巨籟達路口創設製茶總機、預備直接經營國外貿易、該項機器現已全部裝置完善、出貨較前人工更爲快速、並於該機外面附設第五分號、定於明日正式開幕、並舉行大廉價三天、

招商股東暫停登記

招商局改組、歸國民政府接管、該局原有股額在八萬以上、自請各股東從新登記、通告刊布後、而來登記者、僅及五六千股、但該局近正在整頓之時、對登記一項、實有不便、故已宣告暫停、

各絲廠昨未復工
各廠代表在公會會議

本埠絲織業工人、因工友姜阿興傷斃事、一致罷工、已誌本報、玆悉昨日各廠工人、仍未上工、屍體至昨晚止、尙未經法院檢驗、各絲廠方面、則於昨日午後、各派代表、在絲繭公會會議、公決全體衛戍司令部市政府要求迅予保障復工、以維實業、

華董問題最近結果
承認先加三董六委員

(大中社)公共租界華董案、迭經納稅會會長虞洽卿、與工部局再四磋商、最近結果、工部局承認先加入華董三人、又委員六人、共計九人、即分任工部局內所設置之十一委員會中、於每一重要委員會、增加華委員一人、其權力與西人委員完全相等、至將來華董增加、工部局方面、允於明年納稅人年會時提出、華人方面、必須在本年四月中提出、此時間問題、迄今尙未相當解決、

米業電請速謀解決
兩公所會議運米問題

米業仁穀公所、因米糧查驗所事、昨日下午召集同業開會、議決再電葉叔鈞詢問、原電云、昨糴公會得請願各代表返滬報告後、以過境米糧停運已久、損失不貲、當會電懇吾公速謀解決、計已達覽、本公所今日下午一時開會、各同業以過境米糧查驗處存在、對於關章路章、手續複雜、難於報運、惶急萬狀、未審省府復議如何、何日能回復營業、務祈迅謀解決、佇候電復、南帮米商公所昨日下午亦開會議、衆以內地米業前已來函與滬地同業取一致行動、現守候日久、惶急萬狀、應由公所致函各處米業公所、將滬上米業請願情形告知、請將米照常裁運來申行銷、靜候解決、本月內必有圓滿辦法、

各省商聯會執監會議
昨日舉行開幕式

昨日下午二時、各省商會聯合會舉行第一次執監委員聯席會議開幕式、議定今日議事日程、㊀常委提議對待取銷商會辦法案、㊁常委提議對待印花新章辦法案、㊂常委提議十六十七年度預算表案、㊃常委提議委員公費表案、㊄海門縣商會提議請將治運費二成照案留用案、㊅常委提議參加修正勞資仲裁條例案、㊆監委顧東人提議裁撤朱家莊巡船案、

英公使昨日拜訪黃郛
▲黃氏今日宴英使
▲三商會已定十三

英公使藍浦森氏、昨日上午十一時、特赴法界亞爾培路二〇四號拜謁國民政府外交部長黃郛氏、聞黃氏定於今晨答拜藍使、並於今日宴請藍氏、上海總商會縣商會閘北商會三團體、將於十三日下午五時、歡宴英國公使藍浦生爵士於總商會客廳、昨已發柬敦請、

日方改推公斷員
新大明輪案

關於日船第二厚田丸撞沉新大明輪一案、日商大連輪船公司、因與船主方面接洽、於前(九日)午在日人俱樂部聚餐、日清水領事亦非公式出席、決定日船主方面今後應採之方針、即對華方推舉信昌哈特二氏爲公斷人、採用常識公斷方法、認爲日方亦宜選適於常識公斷之人、因之原依技術專家之見地、推舉淺田渡邊二氏、現擬改推工部局董某律師某氏二人、俟經承認、即可決定、再將關於公斷之具體案、提出於中國方面、然後提議第二厚田丸出口事宜、

勸導各商從速繳納
財部勸募庫券之又一函

國民政府財政部部長宋子文、次長張壽鏞、爲勸募續發二五庫券一千六百萬元、特致商業團體一函、已誌昨報、現又致商業團體會員一函、略謂現既定有辦法、自應早日實行、期收速效、執事爲商界泰斗、衆望素孚、尙望剴切勸導、俾各商民等、深知此項庫券、既裨國用、復益民生、以期踴躍認募、俾免觀望、並勞玉趾親往各行號店舖、督促從速繳納云云、

上海商界勸募二五庫券協會、業經推定林康侯爲主任、宣告成立、現正積極進行、分頭辦理、並定十三日下午四時、在該會開第二次會議、討論一切重要議案、

湖濱影話（三）
冥鴻

胡伯翔君之風景影片、約佔其作品十之八九、余最愛其「米船」一幅、此種作風、一掃以纖巧取勝之小家氣、所謂大氣磅礴、此幅實當之無愧、畫材取船之腹部、以桅桿爲主直線、勞働者三四正乘篷工作中、並不厭其繁瑣、鑒畫中之主力點、咸能以求心性的方法而集合於畫面之上、使觀者注意集中、不致旁涉、具有此種吸引能力之作品、惟名手始有此本領也、「停橈」一幅、以繁複之梔船三四、加以山樹港汊、然而畫面依然統一、此實作者之特長處、寓繁於簡、談何容易、我謂舍伯翔外、難得其人矣、「櫓手」一幅、亦見工力、作風與「米船」相彷彿、「散牧」斜陽自疏林中透入、羊身着光、陰陽向背、色調備極和諧、遠處澹澹的以高樓作背景毫無城市繁縟之嫌、胡頡穎君之「西湖晨靄」、近處以木樁爲主要物體、屈曲水際、神韻絕佳、不善取景者、往往於此等處、容易忽略過去、甚者以爲此木樁有何攝取之價值、殊不知物體之眞美、與攝影畫幅之能否成爲藝術品、絲毫不生關係、此層俟有暇時、當再提出意見、藉供同好討論、玆不多述、本幅遠處、於煙霧溟濛間約隱尙能辨識寶叔塔、色調之柔勻和諧、歎爲觀止、此種作風、頗近日本、可於東京寫眞研究會所出版之雜誌及日本寫眞年鑑中求之、胡伯洲君之「舟」一江北船耳、爲吾人所習見者、顧胡君攝來、即成一絕妙好畫、又胡伯翔君之「晴麓」、山光人影極細膩之能事、固完全一幅古典派之澤畫也、此非胸有邱壑者、曷克臻此、郎靜山君之「試馬」在此次展覽會中、爲別開蹊徑之一葉、原來郎君攝影、本其卓越之天才、搆成畫幅、是以郎君作品、儘有爲常人意想所不及者此「試馬」一幅、即其代表作品也、余於其畫幅之右下方、試爲短跋、(攝影畫幅上附題跋語余爲開其例)今爲轉錄於此、「近人談影者、好言擇景、夫景何須擇、妙手自成之耳、近見靜山先生作品、益信余言爲不謬、此幅在賽馬前所攝、固一平淡無奇之情景也、而靜圖極精妙、布局側重上右方、別以草地一小廳遙相呼應、此豈侈談擇景者所能夢見耶、爲題數語、以誌拜服」、而我於此幅復有一言者、以畫面所表現之人與馬、均各有其姿態、而又能聯結成一弧形之位置、主線與副線以極密切的關係互相連絡、不致散漫、畫地方面、在不知者以爲明明白色固無物也、但是細加審察、色彩並不如此單純、與平常畫幅之天空純白而一無detail者、豈僅有別、實有據耳、「午後」一幅、攝於某處屋頂、以石柱直線爲固定線、旁有盆花、陽光斜照之、畫面上充滿一種春的和暖的舒暢的空氣、逐令讀畫者、亦感覺不少的愉快與歡慰、「斜陽」一幅與「午後」用意適異、畫面上儘可看出許多幾何學的搆圖方法、所以與其認定此幅是寫日光所映照之影、不如竟直截痛快請爲習作線與角也、蔡子廬君之「雲青青兮欲雨水澹澹兮生煙」一幅、以輕描淡寫方法出之、意味幽遠、一似題語、葉如音君之「雪」、雪中單寫老樹一株、並不感到單調、別有一種荒涼蕭瑟氣象、作品色彩、頗與國畫相近、（未完）

（昨報原文第十九行誤植第九行特此刊正）

時人行踪

▲魏道明　國民政府司法部次長魏道明、昨日十一時、乘大來郵船公司之麥金萊號放洋、擬先往美國、

▲錢大鈞　三十二軍軍長錢大鈞、昨日由京抵滬、明日即須赴杭、

▲雙清　浙江省政府秘書長雙清、因病於昨日來滬、藉資休養、

▲范熙績　三十七軍副軍長范熙績、昨夜由滬到寧、

▲孫祥夫　十二軍軍長孫祥夫、昨夜乘車赴寧、

▲宋子文　國民政府財政部部長宋子文、昨晨由寧到滬、

▲唐悅良　國民政府外交部次長唐悅良、昨晨到滬、

▲王張　前長江要塞司令王柏齡與上海兵工廠長張羣、昨夜搭車入京、

市府公布
東光復路不復黑暗

東光復路路燈、玆由公用局於本月三日起、飭匠動工、添裝十三盞、光度均爲一百華特、電桿係由閘北水電公司所新植、

機關消息
委任上訴處幫審官

江蘇交涉公署上訴處、幫審官一職、現經部交涉員委梁鋆立充任、梁爲東吳法學院卒業生、前曾在會審公廨執行律師職務、兼任東吳法學院教授及商務印書館法律編輯、嗣歷任國民政府外交部科長秘書、漢口特區顧問等要職、

車務總管之新通告

滬寧滬杭甬鐵路管理局車務總管昨發滬杭路通告、(甲)舊時發給各轉運公司之長期公務乘車證、近已撤消、換發新車證一種、名曰攬載乘車證、分給各公司領用、此項新車證每張限定轉運公司之一人持用、(乙)近因分路夫管理疏忽、致分路毀裂者、已有多起、玆特最後警告、各關係人此後倘再因大意、將分路毀裂者、定將該管分路夫降級處罰、或竟予開革、

兵工會委員辦公處
經費規定五十萬

將總司令提倡兵工築路、令委籌設上海兵工委員會、各情早紀本報、玆悉該會委員爲何應欽熊式輝張定璠張羣胡祖玉陳沛等、昨已在斜橋浙紹會館內設置辦公處、分科辦事、經費一層、由總部規定爲五十萬元、先由市政府籌撥二十萬元、

熊師長校閱第四團

淞滬衛戍司令兼十三軍三十七師師長熊式輝、昨日上午九時許、在麥根路操場校閱第四團部隊、一時許操畢、

田島氏昨日回日本

被推爲工部局副總巡之前駐寧日領事田島氏、昨(十日)晨乘日郵船生駒丸先行回國、至六七月間來滬、

公團紀事
縣治討論聯會通告
明日開委員會

松寶上南青五縣縣治討論會、前日開成立大會、各情已誌本報、玆悉由大會選出之委員姚子讓馮國華于今我等、發出通告、定十二日下午一時、假上海縣教育局開第一次委員會、討論進行事宜、

相當時期從事進行
中央復各省商聯會

各省商會聯合會總事務所、前電中央、請召集國民會議、玆該事務所接中央覆函云、查召集國民會議、載在總理遺囑、自應求實現、至相當時期、即當從事進行、特復、

來函

逕啓者閱本月八日各報新聞欄內所載七日敝會召集國鄉會議總理佮價問題主席報告中有「對麥事會議決尤不滿意」兩語殊與事實不符查是日會議對於報告及討論均無對麥事會議決不滿之語用特備函奉達務乞即行登入來函門更正免滋誤會是爲至盼此致時報館　上海縣商會啓　三月九日

買鞋子趕早
明日起每雙加兩角
履業商民協會議決

上海履業商民協會、昨日午後二時、開全體會員大會、議決加價辦法如下、㊀門市售價、每雙照原價增二角、㊀自本年夏歷二月二十一日起、爲實行漲價之期、㊀是日起、南北市全體同業、一律休業三天、表示一致、㊀倘有陽奉陰違者、由本會查確後、售出一雙、罰洋十元、㊀取消門市插牌(即標價牌)㊀由本會另訂行規及增加單、呈請官廳備案、㊀本會此次增加期內所用經費、各店應繳納費用洋五角、(祇收一次)

市商協會複選結果

特別市商民協會、昨日複選、結果常務委員鄔志豪、諸文綺、駱清華、陳文鑑、成燮春、又各部委員及主任如下、㊀仲裁部、胡莆之張梅庵應夢生當選、胡莆之爲主任、㊁交際部、王楓山陸祺生王竹林蔣志剛當選、王楓山爲主任、㊂宣傳部張大連陳廣海章榮成陳道生毛春圃沈惠卿當選、毛春圃爲主任、㊃組織部、沈仲英吳文灝管民進仇春山王守安余姫璋朱［illegible］當選、沈仲英爲主任、㊄合作部楊厚生陳寶德鄭澄清當選、鄭澄清爲主任、教育部馮少山汪衛遠胡鑑人當選、汪衛遠爲主任、

婦女運動
女青年會幹事演講

本星期日上午、女青年會各幹事分往本埠各禮拜堂、演講女青年會宗旨及事業、丁淑靜女士在愛文義路聖彼德堂、邱麗英女士在崑山路景林堂、盧季卿女士在北四川路廣東教堂、桂德華女士在秋思威路救主堂、當晚桂女士並在開洛無線電公司用無線電播音演講、

出版

▲［illegible］月刊［illegible］出版　［illegible］滬商［illegible］會編輯之［illegible］月刊第五期、昨已出版、內容豐富、關於［illegible］息、比上數期資料尤多、非會員函索、須附郵票二分、

▲南洋研究月刊第一期　國立暨南大學南洋文化教育事業部所編之南洋研究月刊、其第一卷第一期業已出版、內容豐美、印刷亦佳、每期實價大洋二角（郵費在內）、現由上海開明書店代售、留心南洋問題者、可就近向上列各處購買、惟欲訂閱全年者、須直接向該部訂購、

書訊

▲［illegible］、［illegible］、［illegible］、友代［illegible］價格［illegible］、並有［illegible］、可［illegible］取閱、收件處閘北寶山路［illegible］號及本埠各書局［illegible］、

電影

▲中央大戲院開映紅孩兒　大中國出品斷無僞造演員費穆主演之「西遊記紅孩兒」、曾在中央新中央開映、萬人空巷、座客常滿、玆該片定今日起、在八仙橋恩派亞開映、並加演樂善歌劇「說情歌舞」、由顧將運及男女明星數十人登台表演、又爲優待觀衆起見、樓上一律六角、樓下一律四角、

氣象

昨日（十號）下午四時半、徐家匯天文台預測大氣陰而寒、中國海濱吹北風或東風、日本島東部氣候不佳、因有低氣壓自東北向而過、昨日下午三時前二十四小時內、本埠氣溫最高五六●三、最低三一●〇、去年同日最高六一●四、最低三六●七、

戲院	地址	今天日夜開演	時間	價目
共和影戲院	西門方板橋	老虎黨	日戲二點起 夜戲七點 九點	[illegible]
中華大戲院	法大馬路吉祥街口	洛陽橋	日戲三點 夜戲七點 九點	[illegible]
北京大戲院	北京路貴州路口	百萬金 加映 薄情郎	日戲二點半 五點半 夜戲九點一刻	[illegible]
百星大戲院	老靶子路福生路口	戰海血	三點 五點半 九點一刻	[illegible]
通俗大戲院	大東門小南門北	綠林 紅粉	日戲二點半 三點 十點半 夜戲六點 八點半	[illegible]
虹口大戲院	虹口乍浦路口	雄雌兒	三點 七點一刻 九點一刻	[illegible]
夏令配克大戲院	靜安寺路	前敵歸來	三點 五點 九點半 夜戲一刻	[illegible]
恩派亞大戲院	法租界霞飛路口	紅孩兒	日戲二點半 夜戲七點半	[illegible]
萬國大戲院	西華德路北嘉興路	白芙蓉	日戲三點 夜戲七點 九點	[illegible]
中央大戲院	六馬路亦台址	迷魂陣	日戲三點半 五點 夜戲九點一刻	[illegible]
新中央大戲院	北四川路海寧路口	亂世忠臣	日戲三點 夜戲五點半 九點一刻	[illegible]
卡德大戲院	卡德路新閘路口	湯寇	日戲三點 夜戲七點 九點	[illegible]
世界大戲院	閘北西寶興路口	水上英雄（三集）	日戲一點 三點 夜戲六點 八點	[illegible]
奧迪安大戲院	北四川路	仗義律師	日戲三點 五點半 夜戲九點一刻	[illegible]
上海大戲院	北四川路	巾幗英雄	日戲三點 五點半 夜戲九點一刻	[illegible]
東華大戲院	法租界霞飛路	姻緣重契	三點 五點半	[illegible]
卡爾登大戲院	靜安寺路派克路	舞女奇緣	第一次三點 第二次五點半 第三次九點一刻	[illegible]

大舞台（三馬路）　日戲：貓、太子換、經　夜戲：二鎖、高廷贊、國、本

共舞台（法租界）　日戲：大寶、盆、來山、鐵公雞、新玉堂春　夜戲：頭、仙、定、本、珠、國

上海舞台（四馬路口）　日戲：經、太、換子、曹、打鼓罵　夜戲：麻姑獻壽、珠簾寨、觀音得道、世

第一台（四馬路中）　日戲：同喜賀、子、寅、塔、溝、平貴登基、新玉堂春　夜戲：嫦娥奔月、廣泰莊、新紡棉花、麗珠夢

本館今晨特訊
燒頭髮一萬萬根

今晨一時二十分、西門斜橋三德里、忽然紅光滿天、警笛聲與人聲齊起、片刻救火車紛紛趕到、奈三德里深藏弄內、該處又少太平龍頭、救火皮帶由馬路上接貫蜿蜒入內、始得出水灌救、起火者爲三德里五號、而此時已延燒左右鄰居、旋經救火員極力射救、於二時半始得熄滅、查五號住戶、爲如皐人袁德昌（四十八歲）所開之頭髮作、其妻臥病在床、作內有司務四五人、昨晚工作完畢、因需熱水洗手、遂在亭子樓內煮燒、不知如何遭火、致頓時冒穿屋頂、不可收拾、遂延燒貼鄰四號及五號爲魚行販之朱姓家並七・八號房屋、該處房產共十九間、大房東徐姓、爲木匠作頭、關係租地造屋、自居十九號、未遭波及、出事後由二區派出所將袁德昌拘解二區總署、據袁稱彼專收頭髮銷之外洋、此次損失頭髮約值洋一千五百餘元、其中有辮子七百五十條、約有頭髮一萬萬根、尚有工具之損失、雖保有火險八百元、即能盡得賠款、萬不能抵此損失、言之淚下、

李壽山被匪綁去

天津路四百五十七號順康錢莊經理李壽山、於昨日上午十時許至寧波路濟生會亂壇叩問乩事畢、出濟生會甫至里口、突有綁匪三名、一擁而前、各執手槍、喝止李聲張、一面即有匪徒預備汽車駛到、由執槍之匪挾之登車、飛馳而去、記者至濟生會調查、則云係在錢莊前綁去、對於會所里外被綁事、認爲不盡然、聞李家屬均在寧波原籍、其本人則賃居新閘路六百十四號、現由其親友拍電通知原籍家族矣、

冒名詐財
桂屏夷徒刑八月

安徽人桂屏夷、於本月十三號至念七號之間冒充工部局檢查員、向西華德路三千二百九十號同興印刷所主鄭瑞枝詐取洋六十元被控、由總巡捕房拘獲、解由臨時法院訊供終結、昨晨由棠龍推事判決桂屏夷處五等有期徒刑八個月、

盜跡

沙釣船大遭劫
擄・刦・傷・死
由福州開至台州洋面

榮和字號之楊和泰釣船、此次由福州載貨來申、開至台州洋面、突遇大幫盜匪、糾盜船兩艘、攔住各船、上船搜刦、所有之銀洋貨物多數被刦、並將船主帳房夥友六人擄去、惟當時船夥與抗、被擊死二人、尚有十餘船夥受傷、輕重不一、船亦損壞、現該號得報、雇船前往將楊船拖帶來申、一面電請外海水警廳派艦嚴勦、

警報

▲浙江路 昨晚九時、有盜匪四名、侵入浙江路二百七十九・二百八十號、一執手槍、刦去大小銀洋四百二十元、

▲新閘路 昨晚八時半、有盜匪六名、在新閘路一幽暗之里內攔刦一行人、一執手槍、刦去大洋十元、

▲白克路 昨晨八時、白克路四百七十七號某姓家、突來盜匪六名、各執手槍、刦去衣飾銀洋六百六十元、並將事主之自衛手槍一併刦去、

審訊

女子代盜帶鎗
林家盜案昨日解訊

重慶路二百三十七號半和豐輪船公司買辦林春生家、於前日下午一時廿分鐘、突被男盜五名女盜一名侵入、持械恐嚇圖刦未成、被新閘捕房先後拿獲男盜四名女盜一名、帶入捕房、各情已誌昨報、嗣由捕頭詰悉獲盜名王友才揚州人、史林生本地人、戴錫坤・周月仲、女盜周彩寶、遂分別收押、昨晨解送臨時法院、即據一〇一號・二三五號兩西捕投案證明得報後、當至事主家在樓上拘獲被告史林生一名、其時史臥在床上假睡、帳幔下垂、並在床下抄出手槍一支、子彈七粒、又據原告林春生之代表廣益州及汽車夫馮佩林證明目覩被告王友才史林生兩人在場均執手槍、將我等禁閉一室等詞、又據林家書記李祖源投訴搶刦時我適由外面回來、得悉盜警、即在鄰店用電話報捕、又據華探高晏融禀明被告周彩寶在捕房內承認代盜攜帶手槍兩支、隨將抄獲之手槍呈案、林彪推事核供、向各被告略訊一過、諭飭分別還押、候改期再訊、

續審一羣盜匪
朱阿毛當庭作僞證

盜匪徐文奎張金生張運再張阿林張順炳俞惠福唐春發王阿友孫志康史書金葉阿良陳高陽胡桂生、因於去年三月二號至五月廿三號之間持械夥刦七浦路二百五十五號沈成祖、愛多亞路九百三十八號唐朱氏、貴州路一百七十五號楊義州等戶值洋一千八百餘元之財物逃逸、案發、被哈爾濱捕房中西探先後拘獲、抄出手槍二支、子彈十二粒、並在史盜家中抄出贓洋二百七十九元、解由臨時法院迭次訊供在案、昨日續訊、據西捕頭譚稱、本案庭訊已經七次、要求迅予結束、並稱內有張順炳王阿友孫志康三名、對於本案無甚關係、諭各交五十元保出、現無從查傳等詞、又據被告史書金之見證朱阿毛投稱、住居法租界嵩山路十二號、史家抄出之鈔洋二百七十九元、係我前時寄存他處、並非刦案之贓洋、是以特來作證、熊推事詳察其情、實不可靠、遂宣言須提出證據、否則以僞證處辦、而朱答稱家中有簿據可查、但今日匆匆未曾帶來、熊君命中西探偕朱乘坐汽車馳往將簿據吊案察視、簿上並無此寄存之款、以朱阿毛與盜質作僞證、着捕房收押、另行起訴、詰之被告等供詞推諉、熊推事核供明晰、諭本案辯論終結、定期宣判、

緝獲

三陽潤南貨店之兩盜

南市三角街南三陽潤南貨號、前遭盜匪刦去大宗財物、當經報請警局嚴緝在案、茲悉南區商業聯合會前日據陳炳根報是案盜匪鹽城人金草財卓寶人夏照成二人、現在匿居閘北潭子灣大助橋西大豐紗廠後草棚內、該會據報即函請市公安局轉令四區、於昨日上午八時許飭令潭子灣派出所巡長陳瑞春督同巡警化裝苦力、暗帶武器馳往將二盜拘獲、即解公安局訊辦、

判決

□陸金寶處徒刑一年四月

匪徒紹興人陸金寶、前日下午在廣西路攔刦婦人羅馬氏耳戴金耳環兩只、攜贓圖逃、被捕探查見、將陸追獲、帶入老閘捕房、昨解臨時法院、判決陸處徒刑一年又四月、

王森甫是否王輔成
交地方法院訊核

住居金壇地方之沈學愷、在當地官廳指控趙桂卿誘拐其女沈蘭姑案內之關係人王輔成、匿迹公共租界北海路武眞道院樓上、由該廳函致上海地方法院於前日派法警投報老閘捕房、協同包探往將王輔成（即王森甫）拘獲、昨晨解送臨時法院、即據法警投訴前情、要求移提、詰之被告延律師辯稱、當事人並非名王輔成、實名王森甫、向在遠東旅館爲西崽、王輔成另有其人、今有見證到庭證明云云、又據見證婦人楊王氏投稱、王輔成前與我女眷識、亦住武眞道院、惟於兩月前遷移等詞、林彪推事核供、諭將被告准交地方法院法警朱寶昌帶去訊核、

冒允潘宜之
騙款發覺

閩人劉寅、於上月冒簽中央日報館主任潘宜之名義、三次向福路路九十五號該報館騙取一百五十元、案發、被控總巡捕房派探將劉拘獲、昨晨解送臨時法院第一刑庭研訊、據中央日報編輯鮑靜安訴稱、被告於上月二十四號冒簽主任潘宜之之名義、至館中支洋七十元、我等因其簽字筆迹與潘相似、當將銀洋交付、至二十七號又來支洋六十元、後我向潘詢問、知被冒名騙款、迨至前晚被告又來支洋十八元、我即命看門巡捕將彼拘入總巡捕房云云、詰之被告直認冒騙不諱、推事諭被告還押、本案辯論終結、定期宣判、

請聽電爐的好處（廿二）

我們行裡現在都改用一種又清潔又便利的光爐就是工部局電氣處的電爐用了電爐後有許多好處讓我來說給你聽

工部局電氣處
寫字間福州路十七號
樣子間南京路念六號
電話中央（一、一二三零）

綁票匪又獲十名
連前五十五名候解訊辦

狄思威路包探花友山陳維坤耿德標丁寶祥、在浙江路三星旅館、南京路新新旅社、麥特赫司脫路八百十二號、法租界菜市街四號、望志路一百三十六號等處、緝獲大批綁匪馬貴生等男女四十五名、抄出盒子炮一支、手槍六支、子彈三百餘粒、黑眼鏡二付、並起出肉票七歲男孩陳舜沮一名、先後解由臨時法院訊押在案、嗣經承辦此案之包探查悉尚有同黨匿跡揚州路一一一號及徐家匯路榮德里五號、遂稟明捕頭密往拘獲綁匪龔阿慶張王氏王仁棠張善標王建華高煥實徐高亭章培根董富貴鄧長林等十名、帶入捕房、捕頭詰問一過、諭飭嚴行管押、候併案解送臨時法院訊辦、

黃老虎要借千五百元
女客開房間遣茶房領取
拘獲朱子石夫婦二人
—豈是內眷關係—

南市關橋南首弄內公信棧、係溫州人陳鶴鳴所開、爲同鄉商客下榻之所、營業尙佳、前日忽接郵遞信件、具名黃老虎、內稱欲告借洋一千五百元、約定將款如數藏在裝餅乾之洋鐵箱中、捲入一舖蓋內、以待明日派人來攜取等語、迨昨日即有孫四毛者、持一信函、赴該棧請棧主檢交來人帶回、陳即詰問來歷、孫稱是小東門外洋行街口仁和棧茶房、頃有一女客來棧、開十二號房間、後給我小洋兩角、并帶信一封、至此取舖蓋、其餘未知底細、陳即將孫四毛拘住、送入一區、請爲追究、經區長立派巡官巡長等前往仁和棧調查所居之女客、詎該女客已知茶房孫四毛去後許久未返、明知有變、故已預先託故外逸、未幾陳亦至仁和棧查詢女客之面貌服式年齡等、方知係朱子石之妻、并據該棧中人云、所謂朱子石者、頃間在外跟隨茶房孫四毛同去、隨在人力車之後等語、陳即細查朱亦溫州人、現住洪生碼頭同鄉人家內、遂報知一區、即由李巡官等前往指提、將朱夫婦拘獲、解區詰審、朱供年三十九歲、對於所遞洞嚇信件、初則推諉、繼始承認、實因氣憤難平、詰其是何原因、朱稱此事因內眷之關係、故欲告借洋一千五百元、事實有之、訊之朱妻蔡氏供年廿九歲、溫州人、對於朱所稱各節、全然否認、旋區長核得此案情詞各執、即備文將一干人證連同信件一併申解市公安局第三科詳加研究、

法領署內偷繩
判押西牢四月

積竊周有坤、於日前潛入法租界外灘法領事署內竊取升旗所用之繩索一根、售與周亭益得洋化用、現被包探查悉、將周拘獲、連同收贓人一併帶入捕房、昨解法公堂請究、詰之周有坤供認行竊不諱、周亭益承認收贓、中西官判周有坤押西牢四個月、期滿永遠逐出租界、收贓人周亭益罰洋五元、再賠繩價洋廿元、

查獲煙賭

四區公安局一分所、昨在新閘路德鑫里聯昌里王志義家、拿獲聚賭男犯王志義周寶保王源全陳盛生陳良才尤志賢李錫臣陳吉泉徐雪卿吳銀保王阿四王永貴倪洪美陸永良等十四名、連同牌九一付、賭資大洋二十四元、銅元六十八角、銅圓四千八百文、及抄出之煙土二包、煙槍七兩、奉判一併申解市公安局核辦、

昨日上海賽馬之成績

第一次（甲種馬）跳浜 賽一里半
馬名 騎師 重磅 獨贏 馬位
一 勃司脫色根Buster II 實登 155磅 1701張 1900張
二 達勃而齊羅Double Zero 麥邊 158磅 276張
三 雷特喬司好司Red Joss House 包特 145磅 108張
頭馬勝數乘二三馬相距數乘
獨贏 六元四角
馬位 （一）五元八角 （二）八元六角 （三）十四元五角
搖彩 （一）二三三號九百七十三元 （二）一八六號二百七十八元 （三）二七二號一百三十九元
關彩 九張各得洋五十元號碼如下 四六五 九一 三六五 二一五 三四九 八〇 五三五 二九七 三三四

第二次（甲種馬） 賽半里
一 惠定衣扶Wedding Eve 包得亨 150磅 1071張 1001張
二 佛駿落克Veterock 沙各洛夫 157磅 778張
三 說利輪斯Three Fours 白蘭 160磅 391張
總時間五九●一最後二法郎二九 頭馬勝二乘二三馬相距二乘
獨贏 十四元八角
馬位 （一）六元七角 （二）七元三角 （三）九元五角
搖彩 （一）二一一號一千三百五十八元 （二）五二五號三百八十八元 （三）三號一百九十四元
關彩 六張各得洋五十元號碼如下 三七一 二二三 四八〇 四九 三 四七 四〇三

第三次（搖會新馬） 賽四分之三里
一 杜外及麥克Douglac 包得亨 152磅 179張 151張
二 濕而反呀Shellfire 包太龍 152磅 18張
三 買去勃浪Mrach Brown 漢登 152磅 179張
總時間一●三四●四最後二法郎三三●一頭馬勝二乘二三馬相距半乘
獨贏 一百二十九元七角
馬位 （一）四十二元 （二）三百十六元 （三）二十五元
搖彩 （一）一〇八號一千九百三十七元六角 （二）二四八號五百五十三元六角 （三）一三〇號二百七十六元八角
關彩 十五張各得洋一百元號碼如下 一一一 六 二七五 二五三 四四七 一〇七 四六三 三七六 四九一 三三九 一七五 三三八 二九九 二九五

第四次（甲種馬） 賽一里又四分之一
一 灰腕克老夫Wheatcroft 侯達 155磅 1833張 1321張
二 快俠脫衣扶Quiet Eve 包得亨 153磅 771張
三 太恩色根Tyne II 海而 153磅 319張
總時間二●四二●四最後二法郎三三●一頭馬勝半頭二三馬相距二乘
獨贏 十元〇六角
馬位 （一）六元四角 （二）七元四角 （三）十元〇八角
搖彩 （一）一九一號二千一百二十一元 （二）三八九號六百〇六元 （三）四九七號三百〇三元
關彩 五張各得洋五十元號碼如下 三九二 一二五 六六三 四二五 四五七

第五次（甲種馬） 賽七法郎
一 蘇哈喇Sahara 包林 152磅 1245張 1256張
二 萬蕪牌Zanzibar 包洛克 152磅 674張
三 香斑George 侯達 155磅 619張
總時間一●四八●四最後二法郎三四●一頭馬勝一乘半二三馬相距二乘
獨贏 十三元一角
馬位 （一）七元二角 （二）九元 （三）九元四角
搖彩 （一）八號二千〇三十七元 （二）四九二號五百八十二元 （三）六六〇號二百九十一元
關彩 九張各得洋五十元號碼如下 四六 四八二 一六一 六五〇 七二〇 七一八 三三二 三五 四五三

第六次（甲種馬） 賽一里又四分之一
一 討勒司Taurus 李謀成 156磅 19張 40張
二 座羅蘭Zuhland 沙各洛夫 155磅 285張
三 欽具奧物Chance Over 恩加業沙 155磅 652張
總時間二●四五●一最後二法郎三三●二頭馬勝一乘半二三馬相距一頭
獨贏 九百二十六元
馬位 （一）一百五十元〇八角 （二）二十五元四角 （三）十三元九角
搖彩 （一）五一六號一千九百二十五元 （二）三六〇號五百五十元 （三）八一三號二百七十五元
關彩 二十一張各得洋五十元號碼如下 三八〇 二五〇 三六三 五 九五 三八四 七五三 六〇四 二七〇 五〇六 一〇三 六 五五 一七二 一四六 一二六 八六六 一九二 八四四 七 六七 五九六 五二 五三六

第七次（甲種馬） 賽一里
一 琪色蘭Geyserland 恩加業沙 155磅 373張 468張
二 勿老司勃老活Profit Blower 包得亨 152磅 309張
三 勿拉挨鐸克Fair Duck 海而 153磅 627張
總時間二●〇七●二最後二法郎三三●一頭馬勝二乘二三馬相距一乘半
獨贏 四十五元五角
馬位 （一）十三元六角 （二）十七元八角 （三）十一元三角
搖彩 （一）五六九號一千七百十五元 （二）九八號四百九十元 （三）四四一號二百四十五元
關彩 十九張各得洋五十元號碼如下 四〇六 七二〇 三九五 六二 三 六一〇 六八四 二三九 四 二五七 七七八 七二一 七 九〇 二二七 一三八 六四八 二六五 六一七 五二三 一 一五

第八次（搖會新馬） 賽一里
一 拿佛立司脫Novelist 仇大 152磅 361張
二 及補溫脫Jimmy Winder 麥邊 155磅 734張
三 雪而佛胡脊Silver Wing 包得亨 152磅 732張
三 勃拉恩勒路Brian Bron 恩加業沙 152磅 971張
馬並馬
總時間二●一二●二最後二法郎三三●三頭馬勝二乘二三馬相距一乘
獨贏 五十八元七角
馬位 （一）十一元六角 （三）八元二角 （三）六元六角 （三）六元二角
搖彩 （一）一七二號一千八百六十九元 （二）七四四號五百三十四元 （三）三〇五號一百三十三元五角 （三）六三九號一百三十三元五角
關彩 十三張各得洋五十元號碼如下 三八六 八〇九 六一六 六一九 六二三 二四〇 一一 六八六 一〇二 二四四 六八二 六九六 二九〇

第九次（乙種馬） 賽一里又四分之一
一 華倫飛Warrenfield 包得亨 166磅 2290張 1206張
二 奧蒙地Ormonde 海而 155磅 771張
三 南勳納立司色根Nationalist II 麥邊 156磅 582張
總時間二●三八●四最後二法郎三〇●一三頭馬勝半頭二三馬相距三乘
獨贏 六元八角
馬位 （一）五元五角 （二）八元九角 （三）六元二角
搖彩 （一）四七三號二千五百四十八元 （二）一〇三號七百二十八元 （三）二七五號三百六十四元
關彩 四張各得洋五十元號碼如下 三八三 六〇四 五〇六 四七

第十次（乙種馬） 賽一里
一 蒙立脫衣扶Moonlit Eve 包得亨 156磅 1481張 958張
二 奧倫其威林Orange William 恩加業沙 152磅 188張
三 委克罷拉泡脫爾Duke of Portland 海而 148磅 270張
總時間二●〇四●三最後二法郎三三●四頭馬勝半頭二三馬相距二乘
馬位 （一）七元二角 （二）十六元三角 （三）十二元九角
搖彩 （一）二五號三千五百九十八元 （二）三五九號一千〇二十八元 （三）五四〇號五百十四元
關彩 七張各得洋一百元號碼如下 六八〇 七二五 一八五 二〇 三二四 三三七 一四五

今日引翔鄉賽馬之預測

▲第一次（一里）一●卡尼佛兒衣扶Carnival Eve 二●哥薩克Cossack 三●澎湃Ben d'or
▲第二次（半里）一●哈而鉢Old Bird 二●衛徵V. V. 三●好樂司色根Horiss II
▲第三次（一里）一●羅司瓜子Rose Quartz 二●九江路Kiukiang Road 三●嗚啼Echo
▲第四次（四分之三里）一●白蘭脫Bacarat 二●廣東路Kwangtung Road 三●敵納鉛恩Dinna Ken
▲第五次（半里）一●蘇哈喇Sahara 二●西屋略C. O. D. 三●立得而哈佛司脫Little Harvest
▲第六次（七法郎）一●老而勿令Old Friend 二●麥而文丘Bold Venture 三●翠歌Jingo
▲第七次（四分之三里）一●允色文Seven 二●彭生Benson 三●立得而康瑪特Little Commander
▲第八次（一里）一●蘇州Soochow 二●廣東Kwangtung 三●丘去頓Churchdom
▲第九次（一里又四分之一）一●禮倫康邀脫Grand Concert 二●果而哈佛司脫Golden Harvest 三●紐麥克New Mark
▲第十次（九法郎）一●說利溫Three One 二●查司文丘First Venture 三●江西Kiangsi
▲第十一次（一里又四分之一）一●潑令司立克白Prince Richert 二●勃立生Brison 三●司帶頓Stardom

中國通商銀行總行廣告

本銀行創始前清光緒二十三年招集商股資本額定規銀五百萬兩實收規銀二百五十萬兩專營定期活期往來各種存款抵押信用各種放款及匯兌等一切銀行業務本埠南北市分行及外埠分支行處各地總分行均可代客手續便捷利息優厚印有詳章取閱即寄如蒙賜顧無任歡迎 上海黃浦灘七號 電話經理室一〇五九三 營業室一六三八 會計室一〇二七八 電報掛號二三七三 2381

屋漏更遭連夜雨

屋漏不早修理○更遭連夜風雨○豈惟居處不宜○更有坍下之虞○人們偶患傷風咳嗽○視爲事細○甚至咳久傷肺○肺傷而癆成○生命危○與屋漏又何異乎○

本藥房所發行**助肺呼吸香膠**爲治咳除痰聖藥○日服數片○痰咳頓止○補肺理氣○祛熱驅寒○男女老幼○皆可餌服○

▲每盒二元 每打二十元

上海五洲大藥房發行

總店四馬路 分店鐵大橋
各埠大藥房均有出售

地方消息

蘇州

□男女五人被匪架去　縣屬蘇橫涇鎭約三里許之漁莊、於七日下午四時許、突來匪船二艘、匪徒三十餘人、起岸後即擁至陸益泰南貨店中、各出匣子炮等凶器、將該號店主陸鑑卿之媳詹氏架走、時詹氏之姊雪貞適來探姊、亦爲匪徒擄去、並開朝天槍二響示威、後復至陸之族孫陸耀宗所開之米店中、將耀宗及司帳徐某李某一併架去、臨行時又開放匣子炮數十響、時適有該鎭紙紮店主某、路經該處、見狀即返身逃避、致被匪開槍擊傷、事後由該管第三分局長劉榮發、於九日來城報告、鄉局長即派人下鄉查勘、

□從良後因賭負輕生　向在留春坊爲妓女之林寶寶、自嫁渡僧橋堍馬路與牛肉公司帳王某後、即移居閶外阿黛橋樂安坊四號、寶寶性好樗蒲、新正以來、城內外之各大賭窟、莫不有其蹤跡、始而賭運偏佳、贏得腰纏纍纍、繼而再戰再北、反輸去二百餘元、並所帶之金鐲金鍊、亦同歸於盡、寶寶見財物一去不返、痛惜之餘、潛吞鴉片自盡、及王某聞耗、急請醫生、然中毒已深、不及施救、只得一面赴地方法院報告、呈請免驗、一面備棺收殮、並聞王因深惡賭窟之害人、擬控訴於法院有以懲之、

□總商會準備改組　總商會因改組委員制事、特定下星期二、召集全體會董開會、討論進行、

□縣公安局將考試醫生　縣公安局長因鑒於西山廟醫殺人、特於九日分令各分局、將轄境內中西醫生資格履歷、呈報到局、以憑考核、定期考試、

□冒充軍官做壽肇禍　有自稱軍官之時佐才者、日假閶外馬路吳郡旅社做壽、大發請帖、晚間又欲拉攏各賭窟之豪客聚賭、因此引起各賭頭之反對、糾約大批流氓、與時爲難、結果、時被重傷、當時軍警咸出防彈壓、商店閉市、十日上午公安局長殷石笙、下令捉賭、一面並飭令闔區偵緝冒充軍官犯之時佐才嚴辦、

□經造結合請願　吳縣全境、共有一千零廿七圖、每圖有經造一人、若輩向無公費、專賴鄉人陋規生活、茲因農協會嚴禁若輩額外需索、致起恐慌、特假玄妙觀財神殿開全體聯席會議、表決籌備組織經造協會、一面推定各屬糧差吳春等、於昨日向縣府徵糧處請願、該處新任處長朱景波、立即稟商王縣長、王縣長深恐立會之後、有礙稅收、當即多方勸導、着勿立會、至於生活問題、姑予准許向糧戶酌收糧串費、但不得額外强討、以資兼籌並顧、經造方面得此結果後、已胥滿意、並聞朱[illegible]一律改爲催徵、

□律[illegible]　吳縣律師公會、因有重要事件商榷、特定於十一日下午二時、在海宏坊事務所、召集全體會員、開臨時緊急會議、又定於本月廿五日下午二時、開常年大會、

禁、晝夜防衛、以彌後患、

□軍警剿匪後之續聞　東北鄉匪患、業經軍警大隊、下鄉搜剿、所有捕獲人犯、均經解縣訊究、至水警區前日在壩下市二房廊下、及南橋頭楊樹園等處、續獲之蔡阿金巫富春陳阿富錢金寶顧桂生顧榮生顧文寶顧阿海俞榮生等九名、於九日解縣、由殷承審員開庭訊問、各犯均稱並未入黨、亦無隨衆暴動情事、當諭一併收押、候偵查復訊核奪、又總工會於昨日致函俞縣長、略稱此次捕獲各犯、難保無被迫入黨、冤誣善良之人、應請急速處分、訊別善惡、毋枉毋縱、倘經訊明確爲黨匪、自應按法嚴懲、其有被匪威脅入黨、盲從妄爲之輩、似可憫其無知、從寬發落、予以自新之路云云、又北上鄉行政局長談其煊、近以該鄉不安、請求酌派警隊四十名駐防、以資鎭懾、而后橋新塘西等處、仍有匪徒活動消息、鄉民寢食安地方、俞縣長准函後、昨已轉函清鄉游擊隊宋大隊長、請酌撥隊士一排、下鄉駐防、

□水警截獲水火帮盜匪　水上公安隊第二區第六隊一分隊長曾森偵探長倪潮生、近據密報、有水火帮盜匪、在崑山南翔等處行刦、攜贓乘船潛行來錫等語、當即分派幹探在各處偵查、於九日上午在廣勤路黃泥頭地方、果有盜船兩艘、迎面駛來、各探警即喝令停止、登船搜索、先將船上盜匪鄭懷山盛大保王阿根鄭寶臣盛張氏等五名口、一併捕獲、並搜出手槍二枝、及子彈蓮蓬槍一枝、及贓物現洋甚多、當即押解第六隊辦公處、定今日解區、

松江

□嚴阿木屍棺運松　松江縣屬之金山衛農人嚴阿木、被債權人宋祥生索欠不遂、被毆後斃命、報由縣政府檢驗未明、函請若瑟醫院解剖、茲悉嚴阿木屍體已經棺殮、由屍妻將屍棺於十日運松、報請縣政府定期開棺剖驗、以憑核辦、

□中山林地點擇定　松江縣政府民治科、擇定西門內副營舊址爲造中山林地點、刻正籌備一切、

杭州

□槍斃盜犯五名　杭州近月以來、刦案迭出、如西湖淨寺前節孝祠孫楊氏家、江干栖雲寺、留灣阮張氏家、落馬營補田寺、望江門外蔡炳榮家、雲居山紫霄宮、落馬營章阿有家等刦案、均由杭州市公安局偵探隊嚴密偵緝、先後捕獲陳阿二、王菁清、陳福新、鄒福金、林全喜等五犯、轉解浙江軍事廳審審、各犯均供認連刦各案不諱、並供尚有落馬營章阿有家刦案內、陳公力朱仲明兩名在逃、十日由軍事廳判處陳阿二等五人死刑、上午九時將五犯綁縛、分載五頂藍小轎、遊行新市場萬松嶺城站望江門候潮門鳳山門、至萬松嶺、午刻執行槍斃、一面由軍事廳宣布罪狀文告、並追緝逸犯陳公力、朱仲明二名、歸案訊辦、

寧波

□拘獲共黨嫌疑五人　寧波市黨部、於八日下午、在寧興輪獲曾經省方通緝之共黨嫌疑犯徐君梅一名、繼又在奉英茶樓獲該犯供出之徐天仁駱之正何其浩周振常四人、一併帶入一分署、訊得均係諸暨人、尚無重大證據、遂由該署備文轉解公安局核辦、

□總商會討論軍事借款　總商會於七日下午、召集各業代表開會、議決十五年度軍事借款共計三十四萬餘元、除二十六萬二千元、由浙省發行之省公債歸還外、其餘欠款、仍由四局償還、並請張聲督咨省與財廳接洽、

□省防軍一連來甬　省防軍六團三營第八連連長周榮、於九日乘車來甬接防、

無錫

□市長民選之提議　無錫市行政局長一職、前由省委俞縣長暫行兼代、迄今已逾半載、茲由總工會公函縣政府、以市長省委、似屬不合法令、主張由本市各民衆團體票選、以順民意、而昭大公、請轉呈省方、定期召集民衆、投票選舉市長、據聞市長人選、內幕中已大有人在、

□鬧市縱火案續訊　北門外北大街小郯弄口利大衣莊、於九日黎明三時三十分、被匪縱火圖燹等情、已誌昨報、事後即由該店經理李林萱、報告該管公安第五分局、經朱分局長前往查勘一週、返局後、即將值班巡長汪惠政記大過一次、崗警張步雲着即撤革、以示懲儆、一面嚴飭所屬各探警、上緊緝緝縱火匪犯、附近各商號、以鬧市地方、竟有縱火情事、殊與治安前途、關係匪細、特聯名具函救火聯合會、請爲轉函縣政府公安局飭屬追緝匪犯、並令飭該管公安分局、加派崗

嘉定

□木行學徒挾款潛逃　嘉定西外薛泰木行、學徒常熟人某、於六日上午竊取嘉定銀行存摺、逕赴該行支領鈔幣二千數百餘元而逸、迨經理吳某覺察則已無從追蹤、翌日該學徒又致函行中、謂實出於不得已而爲此云云、

合肥

□文昌閣雷火焚燬　小東門外文昌閣、爲合肥唯一名勝、詎於一日夜間雷電交加之時、閣之上層、霹靂起火、全閣竟付一炬、殊可惜也、

定遠

□軍隊擊退股匪　四日夜間、有土匪數百人、猛撲縣城、經防軍周營及城內警備隊奮力抵禦、激戰數小時、始將匪衆擊退、聞該股匪現仍盤踞縣城西北一帶、地方各公團除分電軍委會蔣總司令柏宣慰使求援外、復電懇仍令周營在定駐紮、以資鎭懾、

六合

□縣府派警剿匪　縣政府昨接滁縣杏文、謂有黃旗會匪、被軍警擊散、恐逃竄入境、請爲防堵、並得中山堡董事報告、亦謂黃旗會匪、又將入境、縣政府即於七日令飭公安隊李排長率隊前往、相機剿擊、

鎭江

□茶食勞資解決條件　丹徒縣政府、因據鎭江商民協會茶食業分會請求、於九日午後續開臨時勞資調節會、到各方代表十五人、先由資方代表戴鴻興陳述意見、以失業工友津貼過鉅、各店無力忍受、後勞方代表許琅齋仍請各機關維持原案、最後議定辦法六條如下、㈠失業人數、應以二月十五號茶食業店員工會開呈縣政府之鎭江茶食業失業職工調查表爲標準、㈡凡資方已經承認復工、而自己不願復工者、資方得拒絕發給三個月津貼、㈢已領三個月津貼之失業工友、在三個月內、仍在鎭復業者、資方得按月扣還所發之津貼、㈣失業工友、於二月十五日以前、改就他業者、得拒絕津貼、㈤復工工友、如在二月十五日以前復工、所有資方津貼之一個半月薪飯、應按日計算扣除、㈥嗣後他業發生勞資糾紛、概不得援此爲例、

姚佐頼
除根白濁丸
諸君曾服諸般白濁丸不靈者不可不試
每瓶二元　小瓶一元
總發行所上海三馬路大舞台對面姚佐頼大藥房　先施永安及各藥房均有出售

紹興

□箔捐公所奉令裁撤　紹興箔捐公所、昨奉省政府財政廳電令、略謂查箔捐現准財政部改爲特稅派員設局徵收、所有該公所向設各處徵收機關、應即一律移交箔類特稅局接收、先將移交日期報查等語、該公所奉令後、當即分令各分卡遵照辦理、至特稅分局方面、於本日始已開始征收、

平湖

□命盜案獲嫌疑犯　大小營坊朱安瀾被盜槍擊身死一案、由全公亭水警隊在爛濶口地方、緝獲黃小羊一名、當即解至隊部訊問、由朱姓工人至隊部認明、遂移解縣政府法辦、九日由承審員鞫訊、黃小羊供云、係被胡和尚挾嫌誣害、承審員詰謂朱姓工人、與爾無仇、何以至隊部證明、而黃謂或係誤認、承審員諭令還押、俟傳朱姓工人、再行質訊、

蕪湖

□商會長赴滬　總商會副會長吳興周、九日赴滬、列席各省商聯會大會、

□咨請協緝刦盜　宣城縣屬黃渡鎭、上月被匪搶刦、損失甚鉅、該縣周縣長咨請此間各機關、一體協緝、

南昌

□建築培德路　市政府指定下河街起、經南昌縣街・省政府前・至洗馬池止、建築馬路、名曰培德、已令工務局提前興工、

教育紀載

外埠

江蘇各縣教育經費之概況

江蘇大學普通教育部統計報告江蘇各縣經費概數比較如下、㈠一萬至二萬元、計揚中・東海・溧水三縣、㈡二萬至四萬元、計江浦・睢寧・高淳・淮陰・儀徵・蕭・六合・宿遷・海門・清江十縣、㈢四萬至六萬元、計溧陽・金壇・淮安・句容・灌雲・奉賢沛縣七縣、㈣六萬至八萬元、計崇明・川沙・金山・東台・興化・阜寧・丹徒七縣、㈤八萬至十萬元、計丹陽・三月浦・嘉定・高郵四縣、㈥十萬至十二萬元、計泰興・吳江・太倉・江都・江寧五縣、㈦十二萬至十四萬元、計崑山・武進兩縣、㈧十四萬至十六萬元、計鹽城寶山・松江三縣・㈨十六萬至十八萬元、計江陰一縣、㈩十八萬至二十萬元、南通一縣、㈩㈠二十二萬至二十四萬元、計如皋・無錫兩縣、㈩㈡三十萬至三十二萬元、吳江一縣、㈩㈢三十六萬元、上海一縣、

江蘇小學教師資格之統計

江蘇大學統計報告、江蘇全省各縣小學教師資格、㈠師範畢業者百分之四九・一九六、㈡檢定合格者、百分之三〇・九三四、㈢未經檢定者、百分之一九・八七、

本埠

縣教局擴充教育課之會議

上海縣教育局學校擴充教育課、於昨日上午九時開聯席會議、其議決案如下、㈠利用董事廳餘屋規劃民衆教育設施方法、議決、擬具計劃書、提交教育行政會討論、㈡本屆教育參觀團參觀時注意事項、議決、分教學・訓育・設備・課外活動事項・社會活動事項、㈢擬訂巡迴文庫細則、議決、推沈敬之起草、提交下屆會議討論、㈣暑期講習會籌備事項、議決、由學校教育課擬訂辦法、提交下屆會議討論、㈤組織各項委員會案、議決、先組織視察指導委員會・學校設備委員會・學校訓育委員會、學校課程委員會、所有條例、由學校教育課擬訂後提交下屆會議討論、㈥分區召集校長會議案、議決第一二兩學區、各校長定期三月十七日（星期六）在北橋鄉第一校開第一次談話會、由局備函通知、其餘各區再定、議畢散會、

體育紀載

英格蘭昨得萬國足球錦標

四對二……我國失利在最後十分鐘

萬國足球錦標決賽、昨日舉行於中華足球場、一則勇敢善戰、球藝精良、執海上足球界牛耳之英格蘭、一則活潑驍勇、戰術絕倫、素稱東方明星之中華隊、昨日相遇一場、作九十分之劇戰、各獲兩球、軒輊難分、乃照章延賽三十分鐘、中華隊命運不濟、敗二球於殘局中、錦標遂歸英得矣、

▲英格蘭陣線

伯爾　格許　巴代　活根生　包德孚　琪氏　丁虬兒　顧爾門　賴愛德　司托克斯

▲中華隊陣線

周賢言　李寧華　朱璆　伍耀武　馬駝　陳璞　卞鳳年　梁鴻仁　李惠堂　戴麟經　陳虞添　奚巧生

雙方各挾善戰雄厚之陣線、一日搏戰一場、作此最後之一幕奪標賽、一番惡鬥、早在意料中、加以勝負得失、國際有關、其何等重要、故風聲所播、中西人士前往觀戰者異常踴躍、昨日自下午一時起、觀衆已聯袂而來、絡繹於道、迨鳴鐘二下、買票窗口、球場門前、即爭先恐後、踴擠不堪、看台之上、鐵絲網邊、即萬頭攢動、人山人海、後至者幾無立足之地、人數萬二千人以上、下午三時正、兩隊球員魚貫入場、歡呼狂叫聲驟起、全場空氣頓覺熱燥、本報攝影記者攜機攝片既畢、裁判員李思廉銀角一鳴、雙方劇鬥即行開始、我隊首得開球之權、而布逆風之陣、未得尺寸之進展、即被英隊截住、反向我隊攻來、但亦未有重大之摸擊、仍爲我方所得、中路乃取包圍、兩方互相協助、直向敵陣進展、頓時聲勢赫然、英隊境內處之受敵、先由陳虞添攻門失效、再由李惠堂得球獨進、英隊外衛、阻住去路、李見勢難捷進、乃將球橫互趨步、互相搏奪、當被伍耀武接住、伍自遠方一脚、正而且急、守門員馬氏躍起阻球、僅差少許、否則早進網中矣、吾隊連失二機、球勢依然旺盛、射門多次、皆因對方防守嚴密、未得有逞、迨至二十五分鐘時、我隊又從左方逼入、李惠堂得朱繆傳來之球、身在右內鋒地位、盤至中路、連破二道防線、對門射去、球如離弦之矢、由敵左角飛進、首開紀錄、英隊一球既失、反攻乃由此而起、顧爾門包德亨之活健、實使人咋舌、而我隊陣內因此二君矯捷、乃滿佈敵跡、而四面受圍矣、但恃嚴密之內衛、牢固之守門、支持有二十分鐘、至四十分鐘時、卒因來勢過大、當被右翼司托克斯傳與顧爾門射入一球、成一對一之平局、而上半時亦由此而結束、

檸檬時間後、繼續再戰、雙方蓄意奮鬥、爭個高下、時而我隊受困、時而敵隊告警、瞬息之間、變幻百出、而觀衆視線亦由球體而轉移、而喜憂、中華隊在混戰之間、似覺得勢、五分鐘右翼奚巧生得球傳與右鋒陳虞添、陳一脚橫射而閃過戴麟經之脚前、絕不停留、順球勢而射門、應聲而中網、在此三四傳遞間、其迅速如風馳電掣、守門員竟束手無策、我隊乃以一對二占先、四座歡聲震野、爆竹高鳴、我隊經此一激、在場戰士無不勇氣百倍、攻打更烈、防衛更堅、故雖在英隊努力反攻之下、卒能保持、迨至比賽將畢之十分鐘內、我隊仍以二對一獲勝、祇望十分鐘過去、本屆錦標即可垂手而得、而在座觀衆、亦無不以此自慰、孰料無情驚耗、又現入眼簾、當畢賽尚餘八分鐘時、英隊從右方侵入傳中、琪氏運用神妙之脚頭、猛然攻入一球、頓成二對二之平局、下半時於此告終、

第因勝負無分、照章延期三十分鐘、在一般人熟悉此道者早知我隊無望矣、因我國人民在體格上關係、無長鬪之力、故在延賽期內莫不精神頹衰、士氣大餒、而英隊則愈打愈烈、故未滿五分鐘、即被右內鋒賴愛德攻入一球、移時又被右翼司托克斯射入一球、至此中隊更無望矣、而在座觀衆無不惋惜、俄而停戰之笛聲起矣、英隊遂以四對二得勝、而在失而復得中攫得本屆萬國足球錦標焉、

友誼與徐匯今日賽足球

下午三時在中華棒球場

中華足球聯合會乙組錦標、自開賽迄今、僅剩二組比賽、乙一以暨南最佳、乙二以友誼與徐匯各九勝一和居同等地位、茲於今日下午三時在中華棒球決賽、以定日後與乙一之暨南再決戰、而定本屆乙組之錦標、故今日友誼與徐匯賽頗關重要、預料必有劇戰也、另一組爲嶺南與群進、與錦標無關、僅作未了之賽耳、

強華籃球昨勝同濟

結果四十一與三十之比

昨晚中華籃球房中、自六時起至九時止、本有乙二甲一三組籃球賽、嗣黃隊與全白棄權、民立與晨隊獲勝、故祇剩七時至八時之強華與同濟之賽、裁判員錢一勤、強華本屆雖無錦標之望、但戰力殊不弱、在甲組中可稱佼佼者、而同濟實力亦不弱、昨晚相遇、兩隊爭鬭至烈、結果爲四十一對三十、強華獲勝、

明日籃球停賽

明日爲孫總理三週紀念、由國民政府發出通告、各界一致休假、以誌哀悼、茲悉中華全國體育協進會、亦爰例休假一天、所有晚上籃球比賽、一概改於星期二補行云、

愛蘭百利創始代乳粉
爲代乳粉之鼻祖
爲最有程序之育嬰聖品
分一二三號三種
一號代乳粉適用於初生至三閱月之小孩
二號代乳粉適用於三个月至六个月之小孩
三號代乳粉適用於六个月以上之小孩
育兒寶鑑一書詳述育嬰方法函索即寄
來函詳述令郎年歲并附郵票二角即寄相當代乳粉樣子一瓶
上海廣東路四十號愛蘭漢百利公司發行　各大藥房商號均有經售
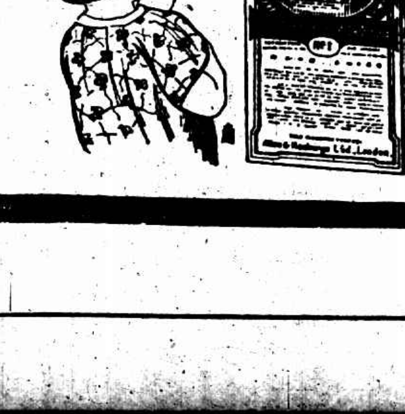

凡患傷風咳嗽。哮喘氣急。痰壅劇咳。咳血肺癆等症。服此「保肺漿」聖藥。藥到病除　大瓶洋一元七角半　小瓶洋一元

並製「保肺飴」藥片。功同保肺漿。每盒洋一元。
太和大藥房總發行　上海四馬路中　國內外各埠分店各藥房均有出售

商場行市一覽　◉雜糧　◉本廠粗斜　上海華商證券交易所

商場行市

匯軟拆移

▲洋釐 昨市餘潮平軟、早市七錢二分二釐、比上日已降一釐、午市七錢二分二釐二五、較上日小去半毫、公會內交易甚淡、客帶去貨尙稱不寂、係大豐裝出、渠中做開匯劃票款一百數十萬、銀行互市三四十萬、市場鬧熱、米業由蘇州運滬者三十餘萬、餘均零星、小同行做開鈔票現洋等數十萬未定、鈔角成交二三千角、價早市六錢八分三釐八七五、午市五錢八分四釐半、比上日又增一釐、市五錢八分四釐半、午市六錢一分七、銅元開一千文、計三百九十千文、較早市二千八百十六文、午二千八百十六文、降六文、角坯仍計二百念八文、貼水五十四文、小落一文、

▲銀拆 昨適星期六、各銀行例抵上午出庫、進出各種收解款項三百餘萬、票商各莊收解匯劃票款亦屬平常、約計四百餘萬、銀拆依然疲勁、仍開二分、銀行掉開二分、大條掉洋抵減一百數十萬、係中國出會、又洋外洋滙到三百餘萬、又交通及外商雖有售出……

外匯統市和平

昨適星期六、外匯兩例上午天市況、匯豐掛牌價復日照加大二一二五、計為七十五兩一二五、英金一先令……

▲英匯 掛牌如前、內部亦平、銀行交易有限、不過對做而已、六月份早間售價二先令六辦士九三七五、午時七辦士、買價由七辦士至七辦士〇六二五、台灣買一萬磅、價七辦士、三月份出價二先令七辦士至七辦士〇六二五、進價七辦士〇六二五至七辦士一二五、銀行對做現期七八萬磅係正金售與匯豐、午刻收市仍屬平平、

▲美匯 掛價勿更、內部仍然和平、交易寥寥、六月份早市出價六十二元八七五、進價六十三元、午時出價六十三元至六十二元九三七五、進價六十三元〇六二五至六十三元一二五、四月份出價六十三元一八七五、三月份出價六十三元一二五、進價六十三元二五、

▲東匯 掛價已加一二五、計爲七十五兩一二五、內部先堅後軟、然無特殊上落、僅計一二五高低、華商稍有售買、六月份早市出價七四五、進價七四八一二五、五月份出價七四九三七五、進價七四八一二五、四月份出價七四八一二五、進價七四八七五、銀行如正金曾售出六月份七五、又出五月份七四九三七五、約共四五十萬元、掛牌以後正金又出數十萬元、六月份七五、五月份七四九三七五、六月份七四八七五、四月七四七五、

內匯稍有變遷

昨爲星期六、華商銀行公會報告各省匯兌市況稍有變遷、京津兩埠銀跌洋漲、漢口胥島均已見升、蜀省惟蘇渝兩降、成都重慶以及各埠均無良變、計北京六萬一千〇五十一兩、已減五錢、洋匯一千〇五十元、漲一元、天津行化一千〇五十九兩、減五錢、洋匯一千〇十四元、加一元、漢口一千〇三十二元半、加三元半、胥島一千〇……

標金續跌

昨（十日）標金市況繼稍見跌、早市因大條遠期見轉、日英亦漲、故漲二三錢、英滬掛後外匯平定、遂回落一兩之譜、復有三四錢上落、午刻收市比較上日計跌五錢、同業實過於買、套頭之家亦有售出、買進者大致零星之戶、外匯平定、華商稍有買進、人心似軟、下午因適逢星期六、例無市面、四月份標金開盤三百六十六兩三錢、計加三錢、毛盤回至六十六兩、而日金銀行曾售出五月份七四九三七五、六月份七五、追先令開出勿更、惟日金掛大一二五、計七十五兩一二五、時爲六十六兩二錢、加至六兩四錢、內盤平疲、正金售出六月份日金七五、五月份七四九三七五、以後匯商金價稍軟……

大條勿更

昨（十日）倫敦大條近期勿更、計爲念六辦士一八七五、（合英匯二先令六辦士九三七五）遠期已縮〇六二五、計爲念六辦士〇六二五……

整理債價續好

七長整六均大至四角

昨（十日）公債現貨交易稍形寥落、前後兩市各開出一盤、但除二二元之進出、期貨市況雖略勝前日、惟各方人氣、仍非常閑散、下午尤呈沈寂之狀、計成交總數爲九十一萬元、中分整六三月期十六萬元、四月期三十二萬五千元、七長三月期二十八萬元、四月期十四萬五千元、現貨七長整六各成交一千元、市價繩勢依然續見堅俏、平穩之狀亦與前日相同、結果較前日七長大二三角、其現貨又大半元、整六各月期均續好四角半……

棉紗實銷忽起

▲現紗 昨日（星期六）現紗因四川及江西幫忽起而收買、而其他幫口亦跟踪買進、成交大暢、疲而無力之市面爲之一振、實價於焉告漲、形勢激挺、昨日四川幫進一千四百三十五包、江西幫進七百五十包、廈門幫進二百念五包、廣東幫進一百包、漢口幫進二百五十包、寧波蕪湖大津內地幫等亦進……

七年長期

七長現貨於下午做開一次、爲七十三元九角、比前日又好半元、三月期初開價與前日相同……

整理六釐

整六現貨無市、三月期爲六十七元三角半、比上午大三角、較前日大四角五分、四月期爲六十七元七角五分、比前日之價亦續好四角五分……

棉市漸趨冷靜

昨（十日）紐約棉況靜而參差不定、遠期時忽以多頭了結及紐約個別出……

日本絲市待時

横濱生絲現貨、三井江西甲九十號等雖在物色適當之貨、然因前日尙有十四萬四千斤未決定價格、依然決定交易必有起色、本日僅等以千三百元在談判中、絲頭因來源枯竭、歐洲務續有進意、本日下午雖因天雨及停市無交易、而人氣極堅、神戶運出三生絲、近來非常增加、或係生絲交易所認可之故、

市價一覽

三月十日（禮拜六）市

法庭公布

—地方法院—

▲拍賣 法院定於三月二十九日拍賣訟案債務人唐承業等之不動產、（計開）（一）拍賣之標的物、上邑浦涇鎭南市梢卸約牟許莊家宅前、坐落二十四保二十圖潔字圩唐云九戶則田二畝六分二釐六毫、又同圖圩戶則田九分二釐、（二）物之所在地、坐落……

▲民事批示 ▲汪瑞堂請協拘由、狀悉、已函請臨時法院協拘矣、……

▲民事判決 ▲判決車湘舟與李錦木賠償涉訟一案、（主文）原告之訴駁斥……

▲刑事判決 ……

▲民事批示 ▲五洲藥房李……

▲公示送達 ▲中華紫業銀……

—臨時法院—

▲刑事判決 ……

—上訴院—

▲刑事判決 ……

徵求 本畫報徵求時事及遊藝與東美術照片酬金從優其有精貴之品如擇來稿聲明當可於製版後寄還

圖畫時報

三月十一日第四百四十一號
每星期出二次
Published Twice Weekly

華社攝影展覽會出品之一部

THE SHANGHAI SALOON PHOTOGRAPHIC EXHIBITION, held on 9th-11th, March, 1928, in the Photo Studio EASTERN TIMES, 25 Chekiang Road.

煙霞一老者　「胡伯翔」An Old Priest in Yien-ya Cave　by Hu Pah Chang.

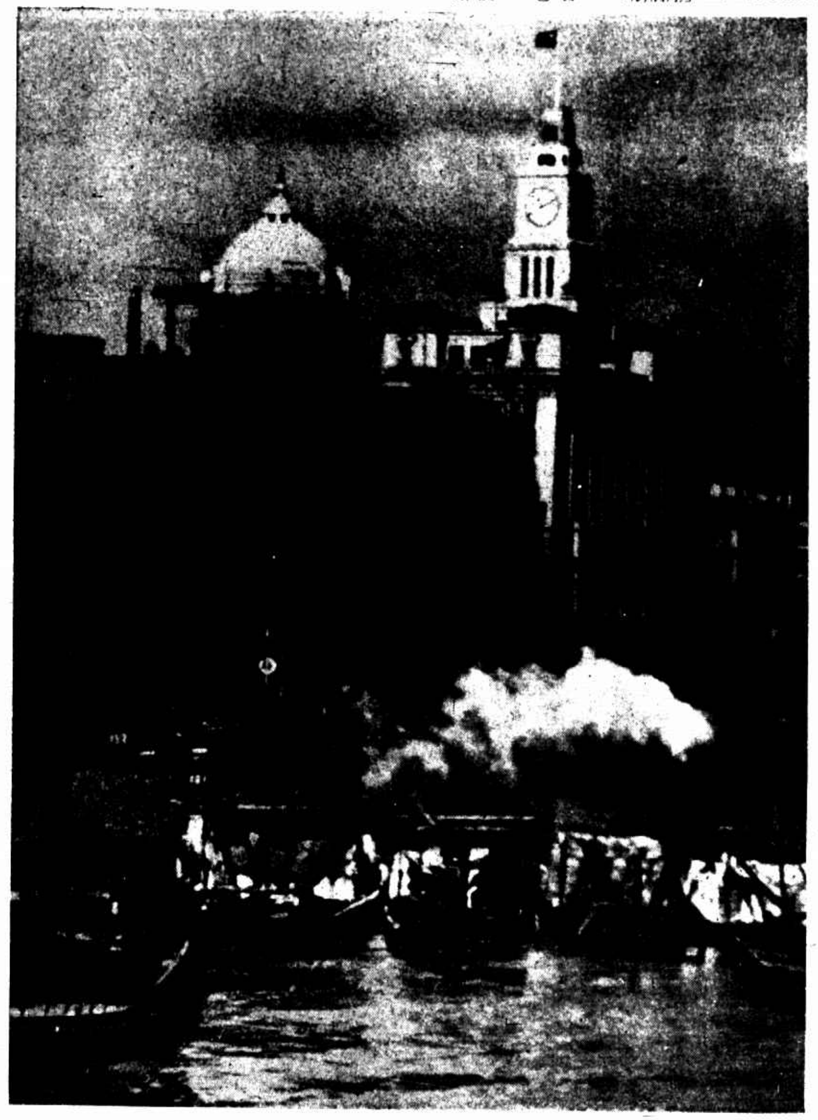

上海　「武田美」　Shanghai　by M. Takeda.

看護　「左廣生」　The Nurse　by C. S. Tso.

梁紹文君與姚孟謇女士結婚儷影梁君現任兵工廠政訓處主任姚女士前爲暨南大學女舍監　「寶記攝」

The wedding of Mr. Liang Shao Wen and Miss Yao Men Jiu, Mr. Liang is in charge of the Political Training Department Kiangnan Arsenal and Miss Yao formerly was the dormitory supervisor of Chin Nan College.

許淑珍女士肄業晏摩氏女校善奏曼獨玲　「光藝攝」

Miss Hsu So-ching, student of Eliza Yates School is noted for playing mandolin among her schoolmates.

黃佐庭夫人女青年會徵求隊長

陳炳章夫人女青年會徵求隊長

Left, Mrs. T. T. Huang, right Mrs. P. C. Cheng, the leaders of the Teams in the Y. W. C. A. Finance Appeal.

探幽 「朱壽仁」
Seeking Subjects for the Camera by Chu Shou Zung.

試馬 「郎靜山」
Tryout by C. S. Long.

起舞 「錢景華」
Storks by Chien Chin Hwa.

放鶴亭後 「陳萬里」
Behind the Grave of Linz Wa Zing by Dr. W. L. Chen.

靜物 「[illegible]」 Still Life by Chang [illegible]

靜物 「[illegible]」 Still Life by H. Tabres.

頤和園後蘇州街 「黃振玉」 The Ruins of Soochow Street in Summer Palace by Freeman C. Huang.

舟 「胡伯翔」 Boat by Hu Pah Chow.

閒舟 「[illegible]」 The Idle Boat by Yuling G. Key.

不尚虛言誇折扣
敢求顧客作公評
應潮流而為營業革命
趁減價博得多賣光榮
從來未有之偌大廉價
確佔無上之許多便宜

本同業均係近百年及數十年之大規模商業 自矢必無詭詐行為欺朦主顧此次 實行削價乃為 空前之大賤賣 一律崇實不折不扣務請 各界仕女惠臨參證當知所言非虛也

陽歷三月八號 夏歷二月十七日 起

滬上最負盛名之四大綢緞局
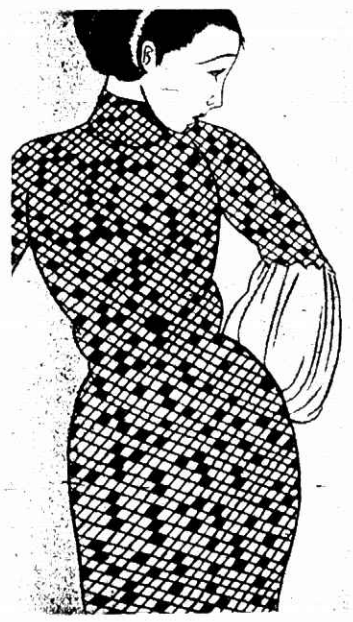
老介福 英二馬路河南路口
老九綸 英大馬路石路西首
大綸 英大馬路拋球場口
大盛 英大馬路畫錦里口